

Joomla! 1.0

(CMS) Content Management System

دليل استخدام جملة العربي

Joomla!™

...because open source matters

تأليف : _MD_

آخر تحديث: 2008/1/27

النسخة: 1.0

حقوق الطبع

جميع الحقوق محفوظة للتقنية الرقمية للاستضافة والتصميم
طرابلس - ليبيا 2007 - 2008 ©

بإمكان أي شخص طباعة هذا الدليل للاستخدام الشخصي فقط
وليس للبيع.. ولا يسمح بنشره في موقع آخر إلا في حال وضع إشارة
حقوق الملكية للتقنية الرقمية للاستضافة والتصميم على العنوان التالي:

التقنية الرقمية للاستضافة والتصميم

<http://www.dt4hosting.com>

info@dt4hosting.com

إهداء

أهدي كتابي هذا إلى **عائتي** في المقام الأول.. وخصوصا **والدي ووالدتي** اللذان نمت في حب العلم والعطاء والسعي دائما إلى تحقيق الأمنى... وإلى كل مستخدمي مجلة **Joomla** وإلى كل من أحب تصميم المواقع حتى وإن كانت غير اختصاصه.. وإلى كل من ساعد في شرح المجلة سواء في الموقع الرسمي أو غيره.

كما أخص بالذكر صديقي العزيز **أهليز Ahliz** صاحب منتدى أهليز الغني عن التعريف وأعضاء منتداه.. كلهم لا ينقص منهم أحد.. وخصوصا الأعضاء القدامى للمنتدى.

وأخيرا.. أتمنى أن ينال هذا العمل استحسان وقبول الجميع.

والسلام عليكم ورحمة وبركاته

مقدمة

سنقدم في هذا الدليل لمحة بسيطة عن نظام إدارة المحتوى (**Joomla! CMS**) الذي انبثق من برنامج إدارة المحتوى مامبو (**Mambo**)، فبعد انشقاق مطوري المامبو إلى قسمين - قسم مامبو وقسم جملة - تم طرح نسخة جملة الجديدة والتي تلفظ جوملا أو جملة.. وهي واحدة من أشهر أنظمة إدارة المحتوى (المجلات) وذلك لاعتمادها على بنية مفتوحة المصدر يعمل على تطويرها المئات.. و تمتلك العديد من الإضافات التي تمكنك من التحكم بها تحكماً كاملاً.. وقد فاز بجائزة أفضل مصدر مفتوح لعام **2005** ورغم إن جملة بدأت في أغسطس **2005** إلا أنها اشتهرت بسرعة.

وباستخدامك لهذا الدليل ستتمكن من معرفة الطرق الأساسية لبناء موقع بنظام المحتوى جملة.. حيث سنقدم شرح وافٍ حول كيفية تركيب المجلة وإضافة التعريب والإضافات والمكونات والهاقات الخاصة بالمجلة إلى جانب شرح جميع خصائص وأدوات المجلة بطريقة تسمح للمبتدئ أن يتقن المجلة بسرعة.

فهرس الكتاب

الصفحة	العنوان
2	- حقوق الطبع.
3	- إهداء
4	- مقدمة.
7	- خصائص ومميزات مجلة جملة Joomla!
11	- المبادئ الأساسية للمجلة.
14	- كيفية تنصيب مجلة.
14	- كيفية تنصيب المجلة من لوحة تحكم الموقع عن طريق Fantastico.
17	- كيفية تنصيب المجلة عن طريق تحميل مجلد المجلد عبر برنامج FTP.
32	- الدخول إلى لوحة تحكم الإدارة - المجلة.
34	- شرح قائمة الموقع Site.
39	- شرح إدارة اللغة Language Manager.
40	- شرح إدارة الإعلام Media Manager.
41	- شرح عرض القالب Preview.
42	- شرح الإحصائيات Statistics.
44	- شرح إدارة القوالب Templates Manager.
47	- شرح المهملات Trash Manager.
48	- شرح إدارة المستخدم User Manager.
49	- شرح قائمة القوائم Menu.
51	- شرح القائمة الرئيسية Main Menu.
52	- شرح القائمة الأخرى Other Menu.
52	- شرح القائمة العليا Top Menu.
53	- شرح قائمة المستخدم User Menu.
54	- شرح قائمة المحتوى Content.
57	- شرح قائمة المكونات Components.

- 57 - شرح إدارة الإعلانات **Banners**.
- 60 - شرح الاتصالات **Contacts**.
- 64 - شرح قائمة البريد الجماعي **Mass Mail**.
- 65 - شرح خلاصة الأخبار **News Feeds**.
- 67 - شرح التصويت **Poll**.
- 69 - شرح المزامنة **Syndication**.
- 72 - شرح دليل روابط الموقع **Links**.
- 76 - شرح قائمة الوحدات **Modules**.
- 76 - شرح وحدات الموقع **Site Modules**.
- 78 - شرح وحدات الإدارة **Administrator Modules**.
- 80 - شرح قائمة الهاكات **Mambots**.
- 81 - شرح قائمة التنصيب **Installers**.
- 82 - شرح قائمة الرسائل **Messages**.
- 84 - شرح قائمة النظام **System**.
- 85 - حل مشكلة القفل الأصفر

- دروس متنوعة

- 73 - إضافة مكون جديد **Component**.
- 79 - إضافة وحدة جديدة **Module**.
- 87 - إضافة قسم جديد **Section**.
- 88 - إضافة صنف جديد **Category**.
- 90 - إضافة مقال محتوى ساكن **Static Content**.
- 100 - إضافة عنصر جديد في القائمة الرئيسية.
- 101 - شرح قائمة العناصر الجديدة الخاصة بالمقالات والروابط
- 104 - شرح مع مثال حول كيفية إنشاء وحدة **Module**.
- 107 - إضافة وحدة **Module** في مقال في وسط المجلة.
- 108 - كيفية تقسيم مقال إلى عدة صفحات.
- 111 - حل مشكلة ترميز اللغة العربية.
- 113 - إرجاع كلمة سر المدير في حال نسيانها 1
- 115 - إرجاع كلمة سر المدير في حال نسيانها 2

خصائص ومميزات جملة:

تعد جملة من أهم الأنظمة لإدارة المحتوى (إدارة مواد الموقع) في مجموعة المصادر المفتوحة (المجانية) حيث تتميز بالآتي:

- سهولة تثبيتها بالمقارنة مع المجالات الأخرى.
- شهرة مكتبتها وقوالبها مع تنوعها – فهناك العديد من القوالب المجانية والتجارية، جلها جميلة و متميزة جدا.
- سهولة إضافة و ترتيب المحتويات فيها.
- إضافة المقالات من طرف المستخدم المسجل أو المشرفين عبر لوحة التحكم.
- سهولة إضافة البرامج الفرعية لها.
- مجلد (Cache) لتخزين الصفحات لزيادة سرعة التصفح في المواقع المزدحمة.
- نظام رفع ملفات (upload) يمكنك من رفع الصور والملفات الأخرى.
- تحديد مواعيد وأوقات نشر المحتوى (الأخبار، المقالات، الخ).
- نظام إدارة سلة للمهمات (محتوى محذوف).
- نظام إدارة متطور للبيانات الدعائية والزبائن.
- واجهة متعددة اللغات منها اللغة العربية.
- نظام (macro) مدمج مع المحتوى Mambots لزيادة إمكانيات عرض المحتوى.
- إضافة موقعك لمحركات البحث SEF Search Engine Friendly URLs.
- نظام متطور ومنعزل لإدارة جميع نواحي الموقع.
- نظام لإدارة الهاكات والبرامج الإضافية.
- نظام إدارة التصاميم.. بحيث يجعل من تصميم الموقع عملية سهلة جداً.. ويعزلها عن المحتوى.
- نظام متدرج لأصلاحيات الدخول لنظام إدارة الموقع.
- إحصائيات أساسية لزيارات للموقع.
- تحرير نص متقدم عن طريق محرر الكتابة (WYSIWYG) .
- نظام تصويت واستطلاعات للرأي.

- نظام تقييم للمحتوى.

هذا بالإضافة إلى مجموعة هائلة من التطبيقات والهاتكات المجانية والتي تتيح الخصائص التالية:

- منتدى.
- ألبوم للصور.
- قائمة بريدية.
- قوالب وتصاميم.
- تصويت.

و تتميز جملة بتوفير مثبتات في لوحة التحكم لكل من الآتي:

- المكونات **Components**
- الوحدات **Modules**
- الهاتكات **Mambots**
- قوالب خاصة بالموقع.
- قوالب لوحة التحكم.
- نظام إدارة الوسائط المتعددة.

ويشتمل على نظام رفع الملفات للموقع وهي:

- الصور.
- السمعيات.
- المرئيات.

وتكون هذه البرامج الفرعية مضغوطة في صيغة zip أو gz .

نظام المساعدة والتعليمات ذات العلاقة:

- يوجد نظام مساعدة متصل دون انقطاع، متوفر على مزود خاص به، فيه شروح الاستخدام للمجلة و محتوياتها، وأيضا تحاذي كل خانة أيقونة مخصصة للتعليمات في لوحة التحكم.
- محرر محتوى-**wysiwyg** - متقدم أي مطابق للعرض يسمح بإثراء عرض المحتوى.
- الكفاءة والأداء: اعتمدت جملة كاختيار نظام ضغط **GZIP** المدمج في **PHP** ابتداء من النسخة 4.4 و كذلك نظام الملفات المؤقتة للتسريع **.cache**.
- تدعم جملة خاصة توفير خدمة خلاصة الأخبار **RSS** في الاتجاهين سواء في توفير أخبار الموقع للآخرين أو جلبها من مواقع أخرى.
- تحرير ملف **CSS** و أيضا استعراض مظهر الموقع في إطار مضمن **Inline Frame** حسب قالب داخل لوحة التحكم.
- و منذ الإصدار 1.05 أصبح بإمكان المشرف إنشاء الوحدات **Modules** داخل لوحة التحكم دون الالتجاء لتصميمها خارج الموقع.

كثافة التطوير لها:

- ما لبثت جملة من تدشين الإصدار 1.0 حتى أخذت الإصدارات تتوالي لتصل إلى 1.13 (حتى كتابة هذا الدليل) بالإضافة إلى النسخة 1.5 التي ينتظرها الكثير بفارغ الصبر.
- يتعامل فريق جملة مع جمعية مشهورة عالمية في ميدان الطب المجاني و تنشط في كثير من الصالونات و المعارض و أساس العمل عليها يتمثل في وجود صلاحيات مضمنة لفريق العمل فيها أي مجموعات التأليف والنشر والإدارة وغيرها.

و تنقسم مجلة جملة إلى قسمين:

- الموقع أو الواجهة الأمامية.
- لوحة التحكم أو الإدارة الخلفية.

و تعتمد مجلة علي ترسانة من البرامج الفرعية لا يستهان بها و سنتطرق لاحقاً حول كيفية الاستعمال والجوانب الأخرى.

ولا ننسى أنه لمزيد من المعلومات والتحديثات حول المجلة أن تطالع الموقع الرسمي للمجلة على العنوان التالي :

<http://www.joomla.com>

المبادئ الأساسية:

قبل أن تبدأ في تحميل نظام المحتوى جملة.. عليك فهم المبادئ الأساسية التي يحتويها النظام.. فعدم فهمك لهذه المبادئ ستجد صعوبة مستقبلاً أثناء التحميل أو عمل المجلة.

كنظام إدارة المحتوى.. فإن هذا النظام - أي جملة - سيقوم بعملية تنظيم محتوى موقعك على شبكة المعلومات الدولية بطريقة رائعة ومنظمة وسلسة.. وستقوم بإدارة موقعك - أي المجلة - عن طريق لوحة تحكم خاصة غير لوحة تحكم الموقع الأساسية.. فمن خلالها يمكنك إدارة موقعك بالكامل من حيث تقسيم الموقع إلى أقسام ليسهل عليك إدارته مستقبلاً.. ومن حيث إضافة وتحرير وحذف المواضيع.

فنظام إدارة المحتوى يقدم من خلال القالب الذي تختاره أو تصممه مجموعة من الأدوات لإضافة المحتوى والخطوط والألوان والأماكن الخاصة بالمجلة (يمين - وسط - يسار) إلى جانب عدة أماكن قد تكون جاهزة في بعض القوالب مع إمكانية إضافة وتعديل هذه الأماكن.. وأيضاً أماكن تحددها أنت عند تصميمك للقالب الخاص بموقعك.

ويمكنك إنشاء قالب خاص بك بسهولة مع بعض المعرفة والإلمام بلغة **PHP** و **XHTML**.. فإن لم تتمكن من ذلك أو أنه يصعب عليك الإلمام بهاتين اللغتين.. فأقترح عليك أن تستعين بالقوالب المجانية ومع مرور الوقت ستتمكن من معرفة كيفية تعديل القالب بكل سهولة ويسر.. أو أن تستعين بصديق أو بمكتب خاص بالتصميم الذين يحترفون هاتين اللغتين.

وعند التفكير في بناء موقع من خلال برنامج إدارة المحتوى يجب التفكير في كيفية التخطيط أو تقديم فهرس خاص بالموقع حتى يسهل عليك تصميم الموقع.. فعلى سبيل المثال يجب مراعاة التالي:

- إن قوالب جملة تحتوي على قائمة يمنى ويسرى ووسط، منها ما يحتوي قائمة يمنى فقط، ومنها ما يحتوي على قائمة يسرى

فقط، طبعا إلى جانب الوسط حيث يتم عرض محتوى المجلة، و العنوان الرأسي أو الترتيب **Header** أي العنوان الرأسي أعلى المجلة لوضع صورة أو شعار الموقع.. والهامش **Footer** أي هامش الموقع وهو الجزء السفلي من المجلة حيث يتم وضع حقوق ملكية التصميم أو المحتوى عامة.

• تحتوي المجلة على كل من :

1. أقسام **Sections** .
2. أصناف **Categories** .
3. المحتوى الساكن **Static Content** .

حيث أن كل قسم يحتوي على عدة أصناف وقد يحتوي على صنف واحد فقط.

• يجب تقسيم الموقع إلى أقسام ومن ثم إلى أصناف حتى يسهل عليك وضع محتوى موقعك أو ما تقدمه من خدمات بكل سهولة، فعلى سبيل المثال لديك موقع يختص بالأخبار يفضل عندها وضع الأقسام على الشكل التالي:

- سياسة.
- ثقافة.
- أدب.
- تكنولوجيا.

عندها علينا إنشاء أربعة أقسام.. ومن ثم نقوم بإنشاء الأصناف بداخل كل قسم كما نشاء.. كالتالي:

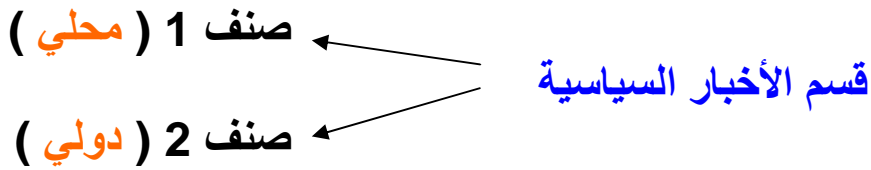

أي أننا سننشأ للقسم الأول وهو القسم السياسي صنفين وهما أخبار محلية سياسية وأخبار دولية سياسية.. وهكذا.

- بعد أن تضيف الأقسام والأصناف وندخل في كل صنف ونضيف الأخبار والمقالات، ثم يأتي دور القائمة الرئيسية والقوائم الأخرى.. لماذا؟ بالنسبة للقائمة الرئيسية فهي لربط الأقسام والأصناف بروابط تسهل على الزائر تصفح موقعك بسهولة كما هو الحال في تصميم المواقع الأخرى.. وأما القوائم الأخرى فهناك ما هو خاص بربط مواقع خارجية داخل المجلة وربط المحتوى الساكن في المجلة ويدعى **Static Content** وهي لإضافة مقال بدون قسم أو صنف.. مثل نبذة عن الموقع.

كيفية تنصيب جملة

سنوضح في هذا الدليل بإذن الله كيفية تنصيب المجلة بشكل واضح،
وسنقسم الشرح إلى عدة أقسام:

1. تنصيب جملة 1.0.13 من لوحة تحكم الموقع عن طريق
Fantastico.
2. تنصيب جملة 1.0.13 عن طريق تحميل مجلد المجلة FTP.

.....

أولا : تنصيب جملة 1.0.13 من لوحة تحكم الموقع عن طريق
Fantastico.

1. أدخل إلى لوحة تحكم موقعك.. ومن هناك أبحث عن أيقونة
Fantastico الزرقاء اللون 😊.

2. من القائمة اليسرى اختر جملة Joomla مع ملاحظة أنك ستجد دائما النسخة الجديدة وهي 1.0.13

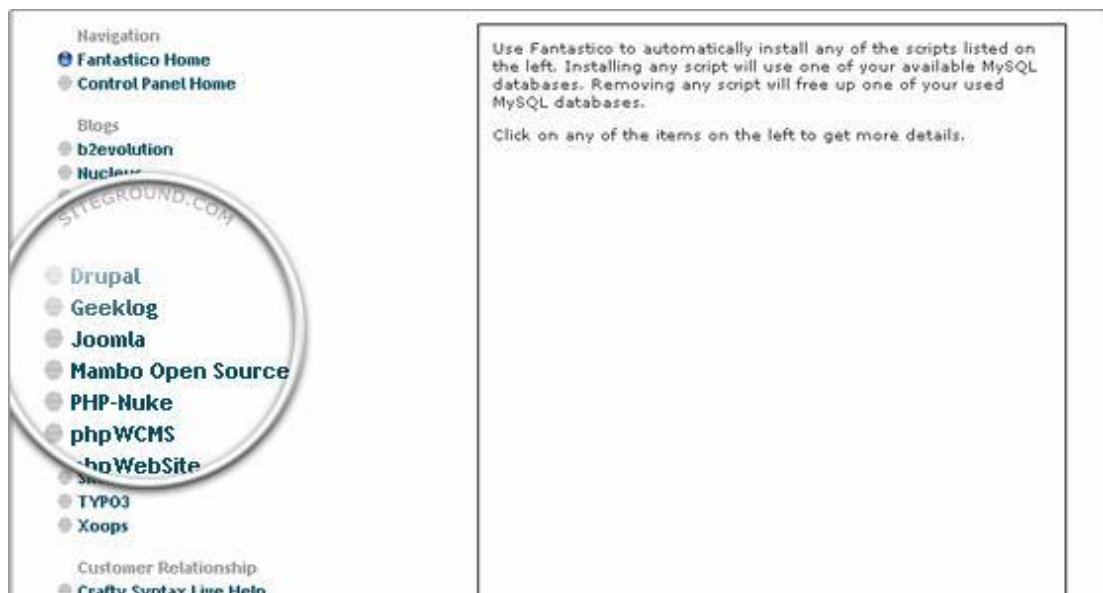

3. ضغط على تنصيب جديد New Installation

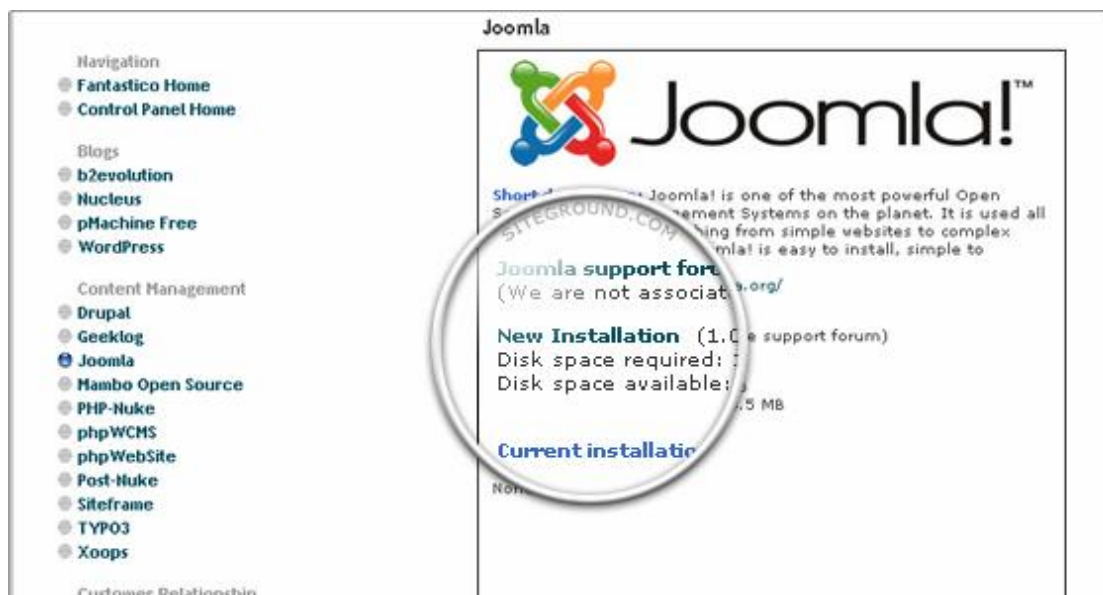

4. سيقوم بعرض بعض البيانات عليك بملئها مثل:

Install in Directory : أكتب اسم المجلد الذي سيتم تنصيب

المجلة به.. مثلا أكتب **joomla**.. وإن أردت أن تقوم بتحميل المجلة في المجلد الرئيسي أي في الموقع الرئيسي فلا تكتب شيئاً.

Admin access data لكتابة أسم المدير وكلمة السر الخاصة بإدارة المجلة.

Base Configuration Admin e-mail لكتابة بريدك الإلكتروني.

Admin full name أسم المدير (مع ملاحظة أن النسخة 1.0.13 تستطيع أن تكتب أسم المدير الذي تريد بينما في النسخة السابقة 1.0.12 لا يمكنك تغييره فهو افتراضي **admin** .

Site Name أسم الموقع والذي سيعرض أعلى المتصفح.

وبعد أن تقوم بملء البيانات أضغط على تنصيب جملة **Install Joomla** وسيسألك بالموافقة على تأكيد صحة البيانات.

أخيراً.. سيقوم بتوجيهك إلى صفحة يخبرك من خلالها بنجاح عملية التنصيب كما سيقوم بعرض وصلتين لدخول الموقع وهما **Site - Administrator** لتتمكن من البدء في تصفح وتصميم المجلة.. حيث **Site** ستتوجه بك إلى الصفحة الرئيسية للمجلة أو الموقع.. بينما **Administrator** فستتوجه بك إلى لوحة تحكم المجلة.. مع مراعاة حذف مجلد التنصيب **Install** من مجلد المجلة.

ملاحظة: هذه الطريقة تقوم بإعطاء تصريح 777 لكل الملفات والمجلدات.. ولحماية المجلة عليك بتغيير تصريح المجلدات إلى 755 و الملفات إلى 644 بعد إكمال موقعك.

وسنقوم في لاحقاً ببيان كيفية التحكم في تصاريح الملفات والمجلدات.

ثانياً: تنصيب جملة 1.0.13 عن طريق تحميل مجلد المجلة FTP.

بعد أن قمنا بتوضيح تنصيب مجلة جملة عن طريق **Fantastic** ، نبدأ بعد التوكل على الله بشرح النقطة الثانية وهي تنصيب جملة 1.0.13 عن طريق تحميل مجلد المجلة **FTP** .

أولاً : قم بتحميل نسخة المجلة Joomla 1.0.13.

http://joomlancode.org/gf/project/joomla/frs/?action=FrsReleaseView&release_id=4508

ثانياً : قم بتحميل ملف اللغة العربية الخاص بنسخة 1.0.12 و 1.0.13 من هنا. **Arabic Language File for Joomla 1.0.12**

<http://joomlancode.org/gf/project/arabic/frs>

ثالثاً : يجب توفر أحد هذه البرامج حتى تتمكن من العمل على ملف المجلة حين تحملها إلى جهازك

1. **WinZip** : <http://www.winzip.com>

2. **WinAce** : <http://www.winace.com>

3. **PowerArchiver** : <http://www.powerarchiver.com>

رابعاً : قم بإنشاء ملف **php** فارغ سواء عن طريق النوت باد أو أي برامج **php** بداخل مجلد **Joomla** وسمه **configuration.php** بإمكانك عمل هذه الخطوة بعد تحميل مجلد المجلة مباشرة ولا تنسى أن تعطه تصريح 777 أو 666.

خامساً : قم بتحميل مجلد **Joomla** إلى موقعك.. يجب أن تقرر أين ستحمل المجلة فهناك من يستعمل المجلة كموقع رئيسي أي يحمل المجلة

إلى مجلد **public_html** وهناك من يستعملها كموقع فرعي وذلك بإنشائه مجلد ويسمه بأي اسم مثلاً **Joomla** .

سادساً : قبل أن نقوم بتنصيب المجلة في الموقع يجب أن نقوم بإنشاء قاعدة بيانات للمجلة وذلك على عكس السيرفر المحلي الذي بإمكانك جعل المجلة تنشئ القاعدة تلقائياً.

إذا من لوحة تحكم الموقع (نفترض أنها **Cpanel**) نتوجه إلى **Mysql** كما بالشكل التالي:

ومن هناك نقوم بإنشاء قاعدة بيانات جديدة خاصة بمجلة جملة أنظر الصورة:

New Database:

وبعد أن ننشأ قاعدة بيانات جديدة سيظهر التالي:

MySQL Account Maintenance

Database Created
Added the database MD2007Joomla

[[Go Back](#)]

فنضغط على **Go Back** حتى نعود لنكمل بقية الخطوات.

والآن نقوم بإنشاء مستخدم جديد وكلمة مرور جديدة خاصة بقاعدة جملة التي قمنا بإنشائها.. ثم نضغط على **Create User** .

Current Users:

Username: MDjoomla2010
Password: 2010joomlaMD2010

وبعد أن أنشأنا مستخدم جديد وكلمة مرور جديدة سيظهر التالي.. فنضغط على **Go Back** حتى نعود لنكمل بقية الخطوات.

MySQL Account Maintenance

Account Created
Added MDjoomla2010 with the password 2010joomlaMD2010

[Go Back]

الآن الخطوة الأخيرة نقوم بربط هذا القاعدة الجديدة باسم المستخدم الجديد.

Add Users To Your Databases:

2 User: ahlizorg_MDjooml Database: ahlizorg_MD2007Joomla 3

Privileges:

1 ALL or SELECT CREATE
 INSERT ALTER
 UPDATE DROP
 DELETE LOCK TABLES
 INDEX REFERENCES
 CREATE TEMPORARY TABLES

4

حيث:

1. يجب أن تكون علامة الصح موجودة (هي في الأساس موجودة تلقائياً).
2. اختيار المستخدم الجديد الذي أنشأته والخاص بمجلة جملة.
3. اختيار قاعدة البيانات الجديدة والخاصة بمجلة جملة.

4. الضغط على إضافة المستخدم إلى قاعدة البيانات **Add User To Database**.

وبهذا نكون قد أنهينا إنشاء قاعدة جديدة خاصة بمجلة جملة.. يبقى أن نقوم بتنصيب المجلة في الموقع.

سابعاً : بعد أن أتمنا الخطوتين السابقتين ألا وهما تحميل مجلد جملة للموقع و إنشاء قاعدة بيانات جديدة .. نقوم بتغيير تصريحات الملفات والمجلدات **CHMOD** إلى **777** وذلك من خلال برنامج **Ftp** الخاص بك.. أو من خلال لوحة تحكم الموقع..حتى نتمكن من تنصيب المجلة وكذلك للتصميم وغيره.. وهذه المجلدات هي:

```
administrator/backups/  
administrator/components/  
administrator/modules/  
administrator/templates/  
cache/  
components/  
images/banners/  
images/stories/  
images/  
language/  
mambots/content/  
mambots/editors/  
mambots/editors-xtd/  
mambots/search/  
mambots/system/  
mambots/  
media/  
modules/  
templates/
```

وكمثال قمت بتطبيق ذلك على ملف **configuration.php** كالتالي:

- عن طريق ملف الـ **FTP** فقط أضغط الزر الأيمن فوق المجلد وأختار خصائص أو **Properties** كالتالي:

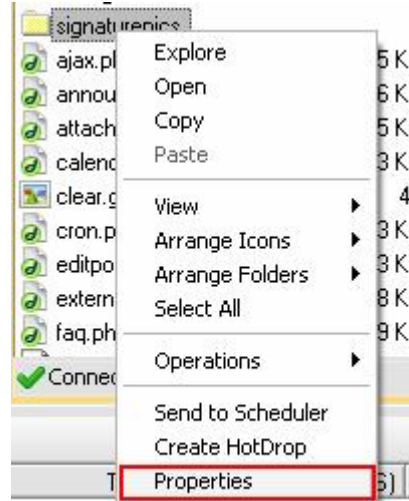

- ومن هناك ضع علامة صح على المربعات حتى تتحصل على التصريح المطلوب مثل الشكل التالي:

كما تر هناك ثلاث أعمدة وهي تمثل التالي:

- **Owner** وهو خاص بصاحب الموقع (لهذا نجد أنه يستطيع عمل كل شيء للملف أو المجلد هذا.
- **Group** وهم مجموعة معينة، كما في الصورة السابقة يُسمح لهم بالإطلاع والتنفيذ فقط دون الكتابة.
- **World** أي الجميع، كما في الصورة السابقة يُسمح لهم بالإطلاع والتنفيذ فقط دون الكتابة.

مع العلم أنه بإمكانك تغيير التصاريح حتى من خلال لوحة تحكم موقعك..
وذلك عن طريق إدارة الملفات **File Manager** كالتالي:

ومن هناك قم بالتأشير على الملف المراد تغيير التصريح وبعد ذلك ستجد قائمة في أعلى يمين الصفحة كالتالي:

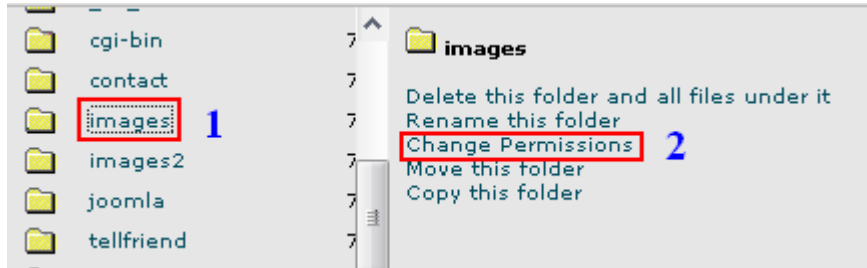

حيث:

1. الملف أو المجلد المراد التحكم في التصريحات الخاصة به.
2. لتغيير التصريح نضغط على هذا الأمر.

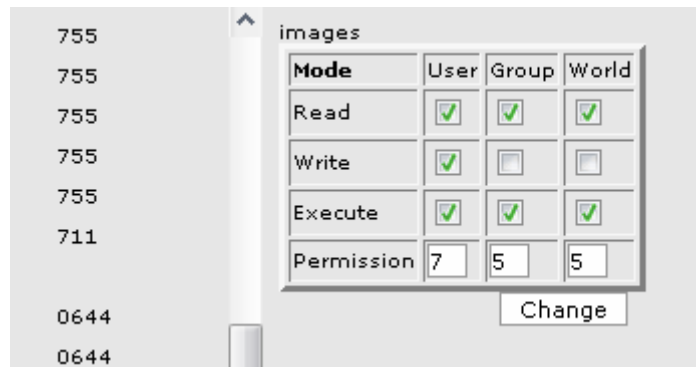

نلاحظ أن الأمر سيان لتغيير التصريح سواء من لوحة التحكم أو من خلال برنامج الـ **FTP**.

الآن .. نبدأ في عملية تنصيب المجلة بعد أن جهزنا كل شيء ولم يتبقى سوى تحميل مجلد المجلة .. أي علينا الاختيار منذ البداية فيما إذا كنت ستحمل المجلة إلى المجلد الرئيسي للموقع أو إلى مجلد فرعي كالتالي:

في حال التنصيب في المجلد الرئيسي فسيكون الموقع كالتالي:

<http://www.yoursite.com>

وفي حال التنصيب في مجلد فرعي فسيكون الموقع كالتالي:

<http://www.yoursite.com/joomla>

طبعا المجلد الفرعي لا يشترط أن يسمى **Joomla** بإمكانك تسميته بأي اسم تشاء.

ثامناً : نقوم الآن بتنصيب المجلة وذلك بتصفح الموقع الخاص بك .. هكذا:

<http://www.yoursite.com>

إن كانت المجلة هي الموقع الرئيسي أما إن كانت في مجلد فرعي فيجب كتابة اسم المجلد مثل

<http://www.yoursite.com/joomla>

وسيظهر الشكل التالي:

Joomla!™ Installer

pre-installation check

Next >>

Check Again

Pre-installation check for:
Joomla! 1.0.3 RC [Sunlight] 13-Oct-2005 18:00 UTC

If any of these items are highlighted in red then please take actions to correct them. Failure to do so could lead to your Joomla installation not functioning correctly.

PHP version >= 4.1.0	Yes
- zlib compression support	Available
- XML support	Available
- MySQL support	Available
configuration.php	Unwritable
Session save path	/tmp, Writable

You can still continue the install as the configuration will be displayed at the end, just copy & paste this and upload.

Recommended settings:

These settings are recommended for PHP in order to ensure full compatibility with Joomla. However, Joomla will still operate if your settings do not quite match the recommended

Directive	Recommended	Actual
Safe Mode:	OFF:	OFF
Display Errors:	ON:	ON
File Uploads:	ON:	ON
Magic Quotes GPC:	ON:	ON
Magic Quotes Runtime:	OFF:	OFF
Register Globals:	OFF:	ON
Output Buffering:	OFF:	OFF
Session auto start:	OFF:	OFF

حيث ستقوم المجلة بتصفح المطلوب للتنصيب .. وإذا لم تشاهد هذه الصورة فهذا راجع لإحدى هذه الاحتمالات:

1. أن مجلد جملة لم يُحمَل بالكامل إلى الموقع.
2. قد لا يدعم موقعك كل من **Apache / MySQL / PHP**.
3. هل قمت بإنشاء ملف **configuration.php** في المجلد الرئيسي كما قلنا سابقاً.
4. إن كنت متأكداً من أنك فعلت كل شيء.. اذهب إلى الوصلة التالية

<http://www.yoursite.com/installation/index.php>

وهي خاصة بتنصيب المجلة مباشرة.

وستقوم المجلة بعملية التفحص بثلاثة أجزاء.. الأولى وهي خاصة بعملية قبول المجلة في الموقع:

If any of these items are highlighted in red then please take actions to correct them. Failure to do so could lead to your Joomla installation not functioning correctly.

PHP version >= 4.1.0	Yes
- zlib compression support	Available
- XML support	Available
- MySQL support	Available
configuration.php	Unwriteable You can still continue the install as the configuration will be displayed at the end, just copy & paste this and upload.
Session save path	/tmp, Writeable

والجزء الثاني وهو التأكد من بعض إعدادات الـ **PHP**

Recommended settings:

These settings are recommended for PHP in order to ensure full compatibility with Joomla. However, Joomla will still operate if your settings do not quite match the recommended

Directive	Recommended	Actual
Safe Mode:	OFF:	OFF
Display Errors:	ON:	ON
File Uploads:	ON:	ON
Magic Quotes GPC:	ON:	ON
Magic Quotes Runtime:	OFF:	OFF
Register Globals:	OFF:	ON
Output Buffering:	OFF:	OFF
Session auto start:	OFF:	OFF

والجزء الثالث وهو التأكد من تصريحات بعض الملفات والمجلدات:

Directory and File Permissions:

In order for Joomla to function correctly it needs to be able to access or write to certain files or directories. If you see "Unwriteable" you need to change the permissions on the file or directory to allow Joomla to write to it.

administrator/backups/	Writeable
administrator/components/	Writeable
administrator/modules/	Writeable
administrator/templates/	Writeable
cache/	Writeable
components/	Writeable
images/	Writeable
images/banners/	Writeable
images/stories/	Writeable
language/	Writeable
mambots/	Writeable
mambots/content/	Writeable
mambots/editors/	Writeable
mambots/editors-xtde/	Writeable
mambots/search/	Writeable
media/	Writeable
modules/	Writeable
templates/	Writeable

فإن كانت **Writeable** باللون الأخضر فهذا يعني أنك أعطيت التصريحات الصحيحة.. وإن كانت باللون الأحمر، فهذا يعني بأن الملف الذي بجانبه هذه الكلمة لم يعطى تصريح 777 بشكل صحيح وعليك تغييره، ثم اضغط التالي

Next

الشكل التالي وهو خاص بحقوق ملكية جملة أي الترخيص:

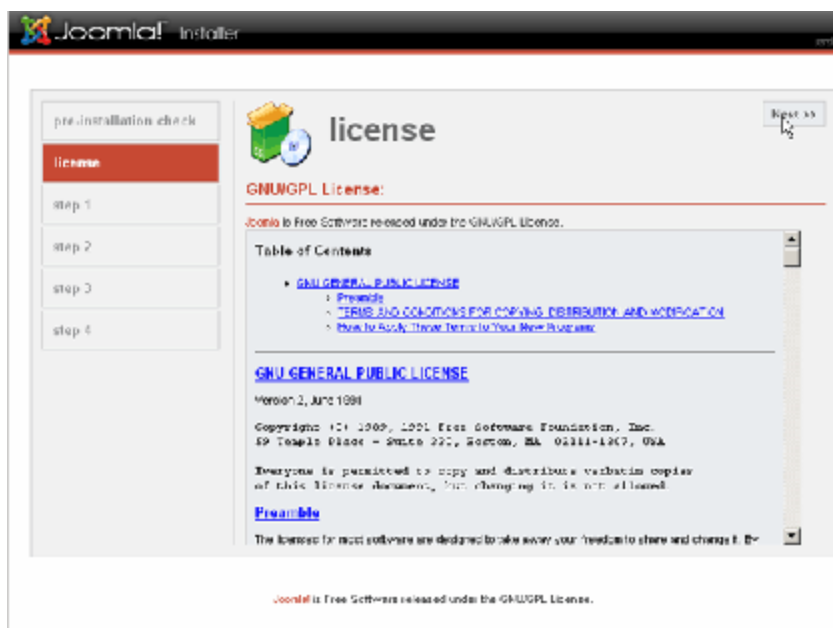

إن كنت موافق عليها فقم بالتأشير على جملة موافق على الترخيص |
Accept the GPL License ثم أضغط التالي **Next**

والآن نبدأ بإعداد **MySQL** الخاص بقاعدة البيانات التي قمنا بإنشائها.

وهي كالتالي:

Host Name بإمكانك كتابة اسم موقعك إلا أنه يفضل أن تكتب **localhost**

MySQL User Name اسم المستخدم لقاعدة البيانات التي قمنا بإنشائها.

MySQL Password كلمة المرور الخاصة بقاعدة البيانات التي قمنا بإنشائها.

MySQL Database Name اسم قاعدة البيانات التي قمنا بإنشائها.

MySQL Table Prefix أتركها كما هي. (jos_)

Drop Existing Tables لا تقم بالتأشير هنا فقد يقوم بحذف الجداول الموجودة.

Backup Old Tables لا تقم بالتأشير هنا حتى لا يقوم بعملية حفظ للجداول القديمة.

Install Sample Data قم بالتأشير هنا ليقوم بتنصيب البيانات (عادة هي جاهزة)

بعد أن تقوم بالخطوات السابقة اضغط **Next**

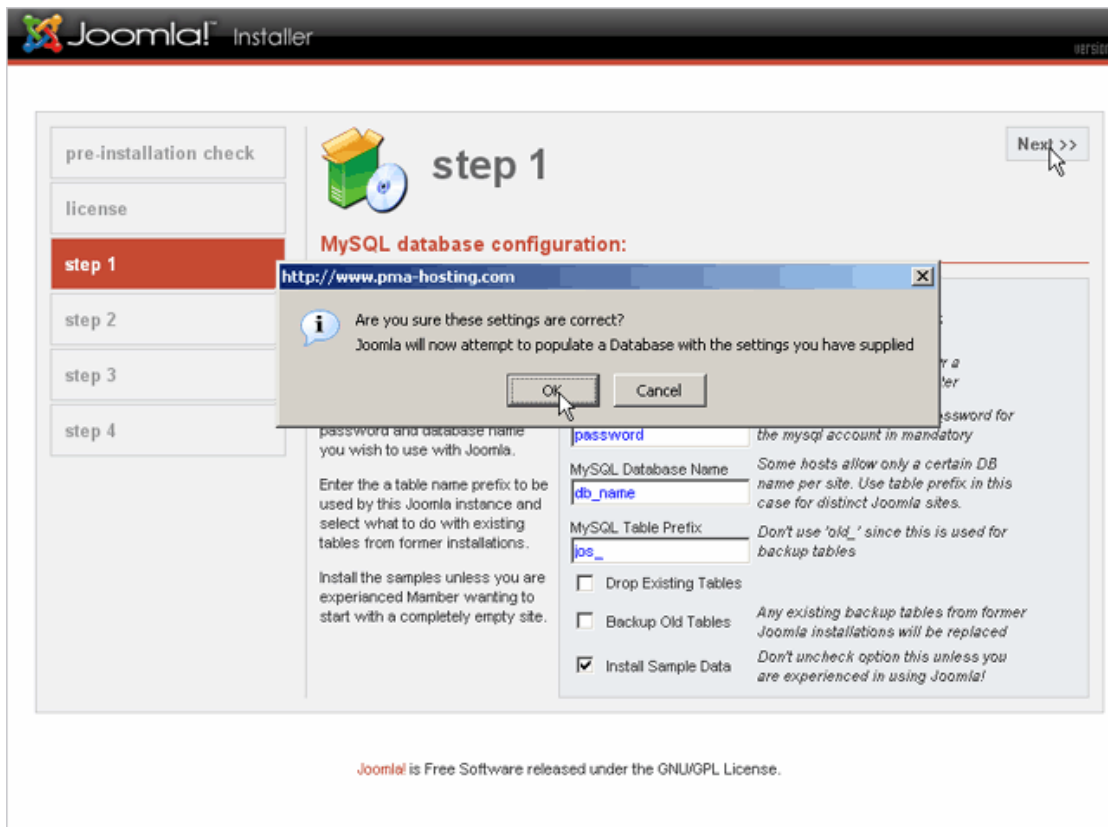

حيث ستظهر رسالة تخبرك في حالة ما وكنت متأكد من صحة البيانات التي أدخلتها فأضغط **ok**

بعد ذلك وفي خطوة ما قبل الأخيرة عليك بكتابة اسم الموقع ثم اضغط
Next كالتالي:

الآن عليك ملئ بعض الفراغات المهمة مثل:

حيث:

URL عليك كتابة عنوان موقعك كما هو

<http://www.yoursite.com>

Path مسار تحميل المجلة (المجلد الرئيسي أم الفرعي).
Your E-mail أكتب بريدك الإلكتروني.
Admin password أكتب كلمة مرور خاصة بالمدير.

علماً بأن نسخة جملة 1.0.12 تكون كلمة مدير الموقع **admin** تلقائياً وتتغير لاحقاً.. بينما في النسخة الجديدة 1.0.13 فبإمكانك كتابة أي اسم للمدير، ثم اضغط **Next**

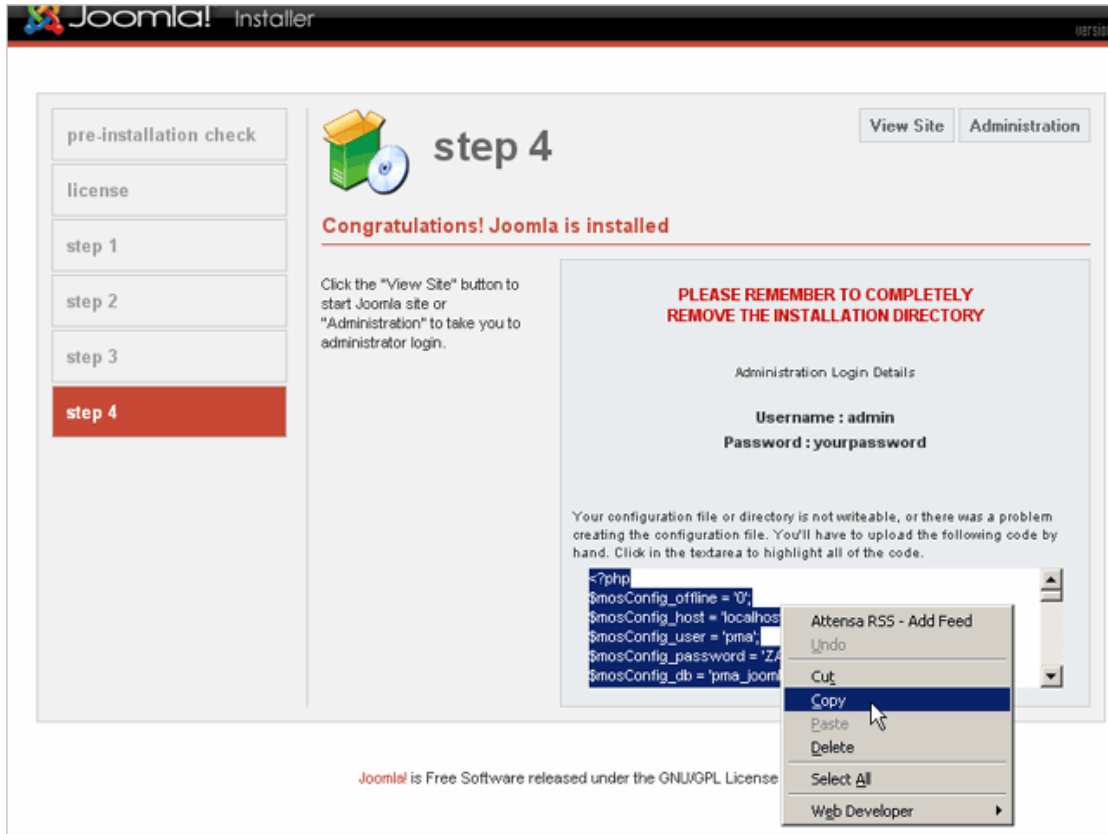

في هذه الخطوة الأخيرة سيطلب منك حذف مجلد التنصيب **installation** حتى تكتمل عملية التنصيب.. ويفضل عمل **refresh** للصفحة .. إذا نسيت أن تقوم بإنشاء ملف **configuration.php** أو لم تقم بإعطائه تصريح

666 أو 777 فسيخبرك بعدم تمكن نسخ محتوياته.. لهذا عليك بنسخه يدوياً.. أي قم بإنشاء ملف **txt** وألصق به هذه المحتويات ثم سمه **configuration.php** وقم بحفظه في المجلد الرئيسي للمجلة هذا في حال وأنت تستخدم المجلة في الموقع الرئيسي.. أو احفضه في المجلد الفرعي إن كنت تستخدم المجلة في مجلد غير الرئيسي.

وبعد ذلك عليك أن تختار إما أن تتصفح الموقع من خلال **View Site** أو التوجه إلى إدارة المجلة أو لوحة تحكم المجلة وذلك من خلال **Administrator.**

وبهذا نكون قد أكملنا شرح تنصيب المجلة..

الدخول إلى لوحة تحكم المجلة

قبل كل شيء.. علينا توفير التالي:

1. توفير ملف اللغة العربية للمجلة.
2. توفير المواد الخاصة بالمقالات.
3. توفير الصور في مجلد خاص بهم.
4. توفير قالب خاص بجملة حتى نتمكن من تحميله فيما بعد.
5. توفير مجلد يحتوي على الإضافات التي تود تنصيبها للمجلة.

الآن.. بسم الله تعالى نبدأ..

أدخل على العنوان التالي في موقعك..

إن كنت قد حملت المجلة على المجلد الرئيسي للموقع فسيكون عنوان لوحة التحكم الخاصة بمجلتك كالتالي :

<http://www.yoursite.com/administrator>

وإن كنت قد حملت المجلة على مجلد فرعي تحت أي مسمى وليكن مثلاً **Joomla** فسيكون عنوان لوحة التحكم الخاصة بمجلتك كالتالي :

<http://www.yoursite.com/joomla/administrator>

وسيتطلب منك كتابة اسم وكلمة السر الخاصة بمدير الموقع.. طبعاً الاسم هو **admin** أما كلمة السر فهي التي قمنا بوضعها حين أنشأنا قاعدة البيانات في البداية (الرجاء مراجعة صفحة 19).

Welcome to Joomla!

Use a valid username and password to gain access to the administration console.

Login

Username

Password

Login

[Joomla!](#) is Free Software released under the GNU/GPL License.

حيث:

Username : اسم مدير الموقع.
Password : كلمة سر مدير الموقع (كلمة المرور).

قم بالضغط على دخول **Login** لتتجول قليلاً..

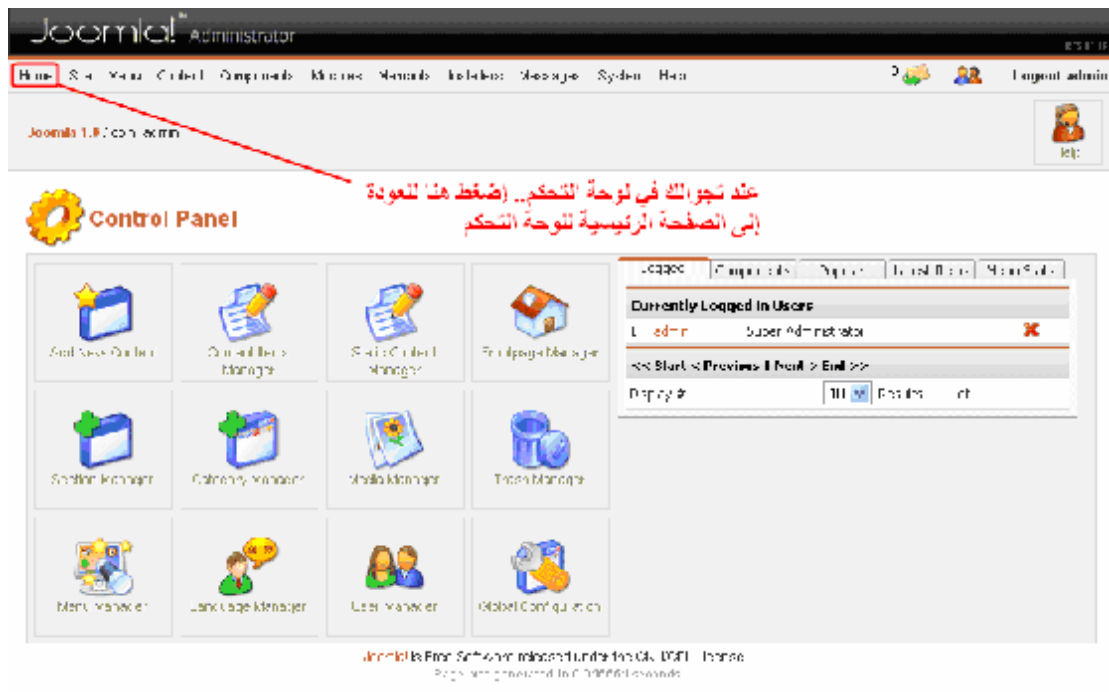

Joomla!™ Administrator

Home Site User Control Components Modules Menus Help: Message System Help

Joomla 1.8.1 on Joomla

Control Panel

عند تجوالك في لوحة التحكم... (اضغط هنا للعودة إلى الصفحة الرئيسية للوحة التحكم)

Logged	Component	Agent	Last Date	Mail Sent
Currently Logged in Users				
1	admin	Super Administrator		X

<< Start < Previous | Profile > End >>

Display # [1] [2] [3] [4] [5] [6] [7] [8] [9] [10]

Joomla! is Free Software released under the GNU GPL license.
 Page was generated in 0.00664 seconds

كما رأيت في الصورة السابقة.. أنه حين تتجول في لوحة التحكم وعندما تود العودة إلى الصفحة الرئيسية أضغط على **Home**.

DT4hosting.com / com_admin

لوحة التحكم Control Panel

 Add New Content أضف محتوى جديد	 إدارة عناصر المحتوى Content Items Manager	 إدارة المحتوى الساكن Static Content Manager	 إدارة الصفحة الرئيسية Frontpage Manager
 إدارة الأقسام Section Manager	 إدارة الأصناف Category Manager	 إدارة الوسائط المتعددة Media Manager	 إدارة المهملات Trash Manager
 إدارة القوائم Menu Manager	 إدارة اللغة Language Manager	 إدارة المستخدم User Manager	 الإعدادات العامة Global Configuration

سنقوم الآن بشرح لوحة التحكم ومن ثم نقوم بعمل مثال لموقع من مقالات وتصويت وما إلى ذلك.

قائمة الموقع **Site**:

1. **global configuration** هنا يتم التحكم بالإعدادات الخاصة بالمجلة.. حيث:

/com_config

Save

إجعل ملف الكونفيغريشن غير قابل للكتابة بعد الحفظ

Global Configuration configuration.php is : Writeable

Make unwriteable after saving

Site Locale Content Database Server Metadata Mail Cache Statistics

SEO

Site Offline: نعم لا **إغلاق المجلة مؤقتاً نعم - لا**

Offline Message:
جملة تكتب عند إقفال المجلة مثل الموقع مقفل لغرض الصيانة.. الرجاء العودة في وقت لاحق

System Error Message:
جملة تكتب عند إغلاق الموقع نتيجة حدوث مشكلة لا إرادية

Site Name: **إسم أو عنوان الموقع**

Show Unauthorised Links: نعم لا **عرض رابط التسجيل في الموقع للزوار**

Allow User Registration: نعم لا **المسماح بالتسجيل في الموقع**

Use New Account Activation: نعم لا **المسماح بتفعيل كود التسجيل**

Require Unique E-mail: نعم لا **عدم التسجيل بنفس البريد**

Front-end Login: نعم لا **المسماح بتسجيل الدخول**

Front-end User Params: نعم لا **إففال خصائص المستخدم**

Debug Site: نعم لا **عرض أخطاء قاعدة البيانات**

Default WYSIWYG Editor: **إختيار محرر الكتابة الرئيسي**

/com_config

Save Apply Cancel Help

Global Configuration configuration.php is : Writeable

Make unwriteable after saving

Site **Locale** Content Database Server Metadata Mail Cache Statistics

SEO

Language: **إختيار اللغة**

Time Offset: **التاريخ والتوقيت**

Server Offset:

Country Locale: **تمت بإضافة ترميز اللغة هنا لتعديل اللغة العربية**

SEO

* These Parameters control Output elements* **التحكم بخصائص العناصر الخارجية**

Linked Titles:	<input checked="" type="radio"/> نعم <input type="radio"/> لا		جعل عناوين الخلفيات مرتبطة بالمقال
Read More Link:	<input type="radio"/> Hide <input checked="" type="radio"/> Show		عرض رابط (إقرأ المزيد)
Item Rating/Voting:	<input checked="" type="radio"/> Hide <input type="radio"/> Show		عرض رشح أو صوت لهذا المقال
Author Names:	<input type="radio"/> Hide <input checked="" type="radio"/> Show		عرض أسماء الكتاب عند كل مقال
Created Date and Time:	<input type="radio"/> Hide <input checked="" type="radio"/> Show		عرض الوقت والتاريخ عند كل مقال
Modified Date and Time:	<input type="radio"/> Hide <input checked="" type="radio"/> Show		عرض الوقت والتاريخ عند تحرير المقال
Hits:	<input type="radio"/> Hide <input checked="" type="radio"/> Show		عرض عدد تصفح المقال
PDF Icon:	<input type="radio"/> Hide <input checked="" type="radio"/> Show		عرض أيقونة تحويل المقال إلى ملف قارئ الأكرويات
Print Icon:	<input type="radio"/> Hide <input checked="" type="radio"/> Show		عرض أيقونة طباعة المقال
E-mail Icon:	<input type="radio"/> Hide <input checked="" type="radio"/> Show		عرض أيقونة إرسال المقال عبر البريد الإلكتروني
Icons:	<input type="radio"/> Hide <input checked="" type="radio"/> Show		تفعيل الأيقونات (طباعة - بريد - الأكرويات)
Table of Contents on multi-page items:	<input type="radio"/> Hide <input checked="" type="radio"/> Show		تفعيل تعدد الصفحات للمقال الواحد
Back Button:	<input type="radio"/> Hide <input checked="" type="radio"/> Show		عرض زر العودة للصفحة السابقة
Content Item Navigation:	<input type="radio"/> Hide <input checked="" type="radio"/> Show		تصفح عناصر المحتوى
Itemid Compatibility Mode:	<input type="text" value="Joomla! 1.0.12 and after"/>		العناصر متوافقة مع إصدارة هذه الحلة فما فوق

SEO

Hostname:	<input type="text" value="localhost"/>	إسم المستضيف
MySQL Username:	<input type="text" value="dt4hosting"/>	إسم المستخدم لقاعدة البيانات
MySQL Database:	<input type="text" value="joomla_md"/>	إسم قاعدة البيانات
MySQL Database Prefix:	<input type="text" value="jos_"/>	مصدر قاعدة البيانات (يفضل تغييرها للحماية - للمتقدمين)

Site	Locale	Content	Database	<u>Server</u>	Metadata	Mail	Cache	Statistics
SEO								
Absolute Path:	C:/AppServ/www/MD			مسار مجلد المجلد (هنا نرى مسار السيرفر المحلي)				
Live Site:	http://localhost/MD			مسار أو عنوان المجلد أو الموقع				
Secret Word:	0Q0dZzAfnIqF1r5D			الكلمة السرية عند نسيان كلمة السر (الأفضل حفظها)				
GZIP Page Compression:	<input checked="" type="radio"/> نعم <input type="radio"/> لا			ضغط الصفحات بصيغة gzip إن توفرت				
Site Session Lifetime:	900 seconds			عدد الثواني لخروج المستخدم تلقائياً				
Admin Session Lifetime:	1800 seconds			عدد الثواني لخروج المدير تلقائياً				
Remember Expired Admin page:	<input type="radio"/> نعم <input checked="" type="radio"/> لا			عند خروجك التلقائي ستعود لنفس الصفحة في مدة أقصاها 10 دقائق				
Session Authentication Method:	Level 3 Security- Default & Highest			مستويات للحماية مثل السماح للبروكسي				
Error Reporting:	System Default			عرض تقارير الأخطاء				
Help Server:	http://help.joomla.org			رابط المستضيف للمساعدة				
File Creation:	File Permissions <input checked="" type="radio"/> Dont CHMOD new files (use server defaults) <input type="radio"/> CHMOD new files			خاص بتصاريح ملفات المجلد عدم تغيير تصاريح الملفات الجديدة تغيير تصاريح الملفات				
Directory Creation:	Directory Permissions <input checked="" type="radio"/> Dont CHMOD new directories (use se <input type="radio"/> CHMOD new directories			خاص بتصاريح مجلدات المجلد عدم تغيير تصاريح المجلدات الجديدة تغيير تصاريح المجلدات				
Register Globals Emulation:	Register Globals Emulation <input checked="" type="radio"/> OFF - more secure and the preferred setting <input type="radio"/> ON - better compatibility but less secure			تسجيل نظام المحاكاة العالمي أكثر أمناً وأكثر تفضيلاً توافق أكثر وأقل أمناً				

/com_config

Save Apply Cancel Help

Global Configuration configuration.php is : **Writeable** Make unwriteable after saving

Site	Locale	Content	Database	Server	<u>Metadata</u>	Mail	Cache	Statistics
SEO								
Global Site Meta Description:	Joomla - the dynamic portal engine and content management system							
	وصف خاص بموقع عند البحث في مواقع البحث (ما يعرف بالميتا تاج) بطائفة المعلومات							
Global Site Meta Keywords:	Joomla, joomla							
	كلمات تساعد على ظهور موقعك في محركات البحث.. ضع فاصلة بينهم							
Show Title Meta Tag:	<input type="radio"/> نعم <input checked="" type="radio"/> لا							
	عرض عناوين الميتا تاج عند عرض عناصر المحتوى أو الموقع							
Show Author Meta Tag:	<input type="radio"/> نعم <input checked="" type="radio"/> لا							
	عرض كاتب الميتا تاج عند عرض عناصر المحتوى أو الموقع							

/ com_config Save Apply Cancel Help

Global Configuration configuration.php is : **Writeable** Make unwriteable after saving

Site Locale Content Database Server Metadata **Mail** Cache Statistics

SEO

Mailer: PHP mail function **أنواع نظام الرسائل**

Mail From: info@dt-hosting.com **الرسالة من قبل..**

From Name: dt-hosting.com **الرسالة من موقع..**

Sendmail Path: /usr/sbin/sendmail **مسار رسائل البريد**

SMTP Auth: نعم لا **التحقق من بروتوكول إرسال البريد**

SMTP User: **اسم المستخدم لبروتوكول إرسال البريد**

SMTP Pass: **كلمة السر لبروتوكول إرسال البريد**

SMTP Host: localhost **مستضيف بروتوكول إرسال البريد**

/ com_config Save Apply Cancel Help

Global Configuration configuration.php is : **Writeable** Make unwriteable after saving

Site Locale Content Database Server Metadata Mail **Cache** Statistics

SEO

Caching: نعم لا **تفعيل نظام الحفظ (كاش) لزيادة سرعة التصفح**

Cache Folder: C:/AppServ/www/MD/cache **مسار مجلد الكاش**

Cache Time: 900 seconds **وقت حفظ الكاش بالثانية**

/ com_config Save Apply Cancel Help

Global Configuration configuration.php is : **Writeable** Make unwriteable after saving

Site Locale Content Database Server Metadata Mail Cache **Statistics**

SEO

Statistics: نعم لا **عرض الإحصاءات في الموقع (نعم - لا)**

Log Content Hits by Date: نعم لا **عرض إحصائية التصفح بالتاريخ**

Log Search Strings: نعم لا **السماح بالتسجيل في محركات البحث**

Global Configuration configuration.php is : **Writeable** Make unwriteable after saving

Site Locale Content Database Server Metadata Mail Cache Statistics

SEO

Search Engine Optimization **جعل عناوين الموقع صديق لمحركات البحث ويشترط تغيير اسم ملف الحماية من**

Search Engine Friendly URLs: نعم لا **htaccess إلى htaccess.txt**

Dynamic Page Titles: نعم لا **تغيير عنوان الصفحة بفاعلية لإنعاش المحتوى ديناميكيا**

2. Language Manager إدارة اللغة حيث يتم تغيير اللغة من هنا ولكن بعد تحميل ملف اللغة أولاً.. كالتالي:

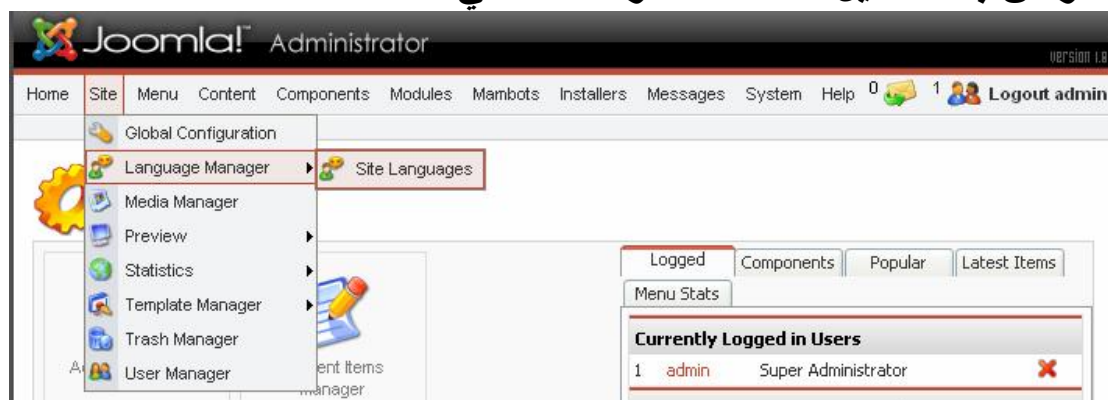

يمكنك تحميل لغة جديدة عن طريق النقر على جديد **New** أو تغيير لغة موجودة.. مثلاً من العربية إلى الإنجليزية ثم قم بالنقر على نشر **Publish** كالتالي:

أو توجه إلى قائمة التنصيب **Installers** ثم اللغة.. كالتالي:

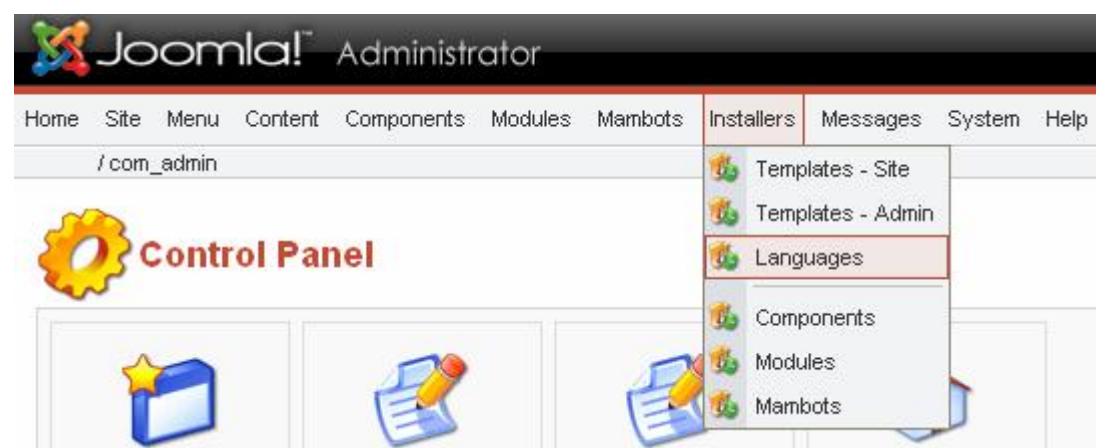

Install new Language - Site

تنصيب لغة جديدة للموقع

[Back to Language Manager](#)

Upload Package File

تحميل وتنصيب

Package File: Browse...

Install from directory

Install directory:

تنصيب ملف اللغة يدوياً

media/ **Writeable**
language/ **Writeable**

3. Media manager إدارة الوسائط المتعددة (الإعلام) وهي خاصة بالصور والصوتيات والمرئيات.

Media Manager

Create Directory

Image/URL Code

المجلدات الموجودة في مجلد المجلد

Directory

File Upload [Max = 8M

تحميل الصور

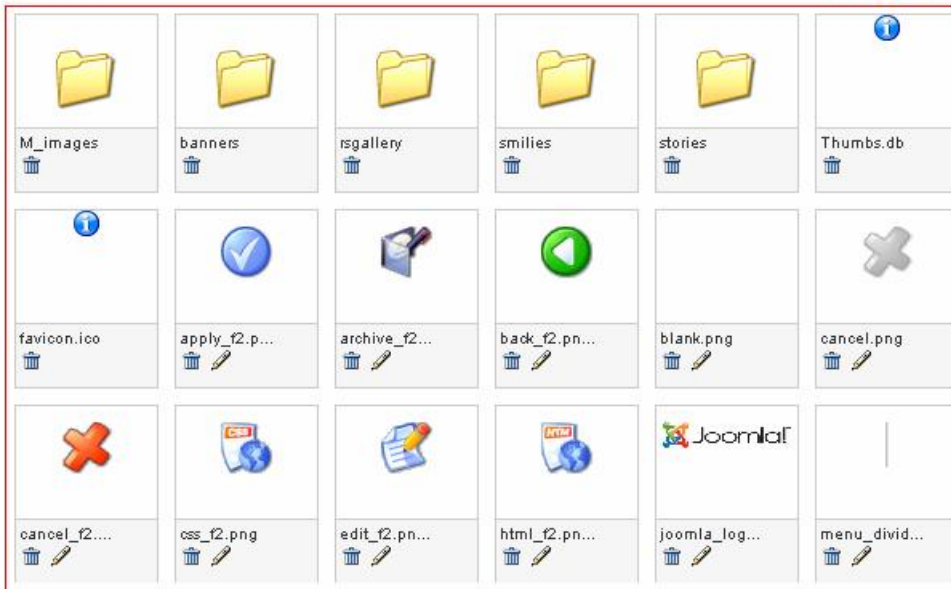

المجلدات
والصور
في المجلد

وهو لإضافة وحذف وتعديل مجلدات الصور والصوتيات الموجودة في المجلة.. وعند إضافة وحدات ومكونات جديدة بعضها يضيف مجلد خاص بالصور هنا.. مع إمكانية نقل وإنشاء هذه المجلدات والصور من خلال برامج الـ **FTP**.

4. Preview وهي خاصة بعرض الموقع.. حيث يقدم ثلاثة أنواع من العرض.. وهم كالتالي:

1. **In New Window** أي عرض المجلة في صفحة جديدة.. (ليس لوحة التحكم بل الموقع فقط).
2. **Inline** أي عرض المجلة في إطار مضمن بداخل لوحة تحكم المجلة.

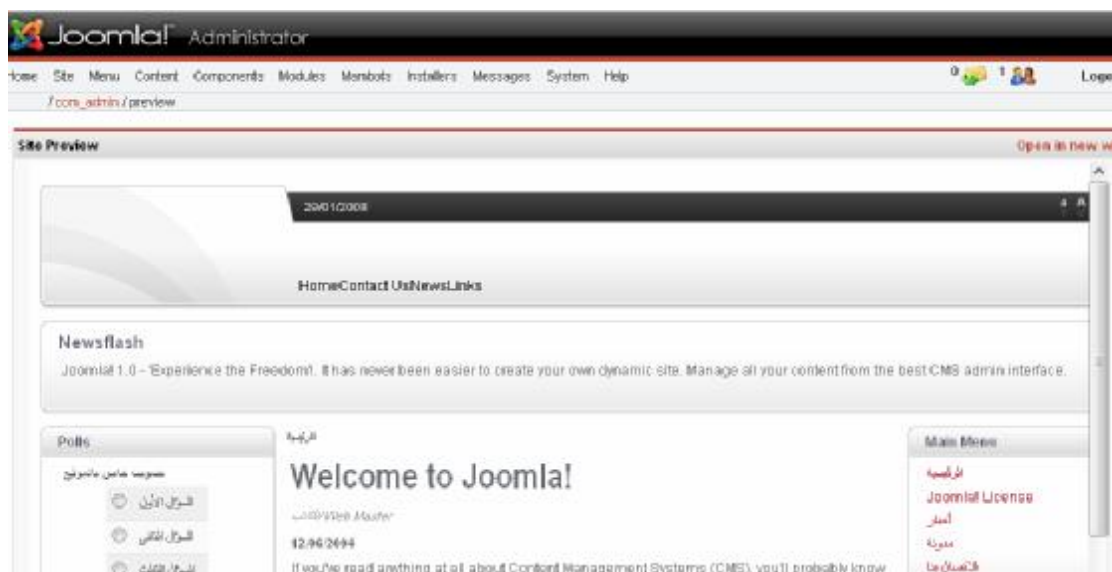

3. **Inline With Positions** أي عرض المجلة في إطار مضمن مع عرض الأماكن **Positions** بها.. حتى يسهل نقل المحتوى من مكان إلى آخر.

5. **Statistics** أي الإحصائيات.. مع مراعاة أنه يجب عليك تفعيلها حيث أنها في الأساس غير مفعلة أي أنك ستجدها **Disable** كالتالي:

عند تنصيب المجلة لأول مرة.. ستجد (**Search Text**) فقط حيث أن الإحصائيات غير مفعلة.. لذلك.. تأمل الصورة السابقة فإن وجدتتها مطابقة

إلى التي معك.. أي وجدت (**Browser, OS, Domain**) متصفحات، أنظمة تشغيل، نطاق أو دومين) فأعلم أنها مفعلة.. وإن وجدت **Search text** كلمة البحث فقط.. فأعلم بأنها غير مفعلة.

طبعا الغرض من هذه الإحصائيات.. هي لتخزين كلمات البحث **Search text** التي يكتبها الزوار في مجلتك.. و **Browser, OS, Domain** فهي لتخزين متصفحات، أنظمة تشغيل، نطاق أو دومين زوارك أيضاً.

طيب.. وجدت أنها غير مفعلة؟ **مالمعمل !!**

من قائمة الموقع **Site configuration** اضغط على الإعدادات العامة **global configuration** ومنها أدخل إلى الإحصائيات **Statistics** وضع علامة صح على الإحصائيات مثل الشكل التالي:

وبعد ذلك وعند الرجوع لقائمة العرض ستجد **Browser, OS, Domain** قد ظهرت وبإمكانك استعراضهم مستقبلاً.

6. Template Manger أي إدارة القوالب وتحتوي على التالي:

1. Site Templates أي قوالب المجلة التي تعرض للزوار.
2. Administrator Templates قوالب لوحة تحكم أو الإدارة.
3. Module Positions أماكن الوحدات في المجلة.

- حيث (قوالب الموقع - Site Templates) :

#	Name	Default	Assigned	Author	Version	Date	Author URL
1	JA_Drimia ja_drimia			JoomlaArt.com	1.0	20 Dec 07	http://www.joomlaart.com
2	JA...			JoomlaArt.com	1.0	16 Aug, 07	http://www.joomlaart.com
3	inc...			JoomlaDesigns.co.uk	1.0	10/14/2006	www.joomladesigns.co.uk
4	rt...			rhuk	1.0	09/24/07	http://www.rockettheme.com
5	rt...			rhuk - featuring Youyou	1.0.5	07/26/06	http://www.rockettheme.com
6	rt...			rhuk	1.0.2	09/24/07	http://www.rockettheme.com
7	the...			Glenn	1.0	24/10/07	http://www.template-help.com
8	yt_beyond			YOOtheme	1.0.3	December 2007	http://www.yootheme.com

أعتقد بأن الصورة أبلغ من القلم (أعني لوحة المفاتيح)

كما رأيتم ينقسم قسم قوالب الموقع إلى:

- **Name** يعرض أسماء القوالب الموجودة في المجلة الآن.
- **Default** يعرض لك أي القوالب هو الافتراضي أو الأساسي والذي بجانبه علامة صح الخضراء اللون.
- **Assigned** يعرض لك أي القالب تم تخصيصه لقسم أو صنف معين، حيث بإمكانك تخصيص قالب غير القالب الرئيسي لقسم أو صنف معين.
- **Author** اسم المؤلف أو مصمم القالب.
- **Version** يعرض رقم نسخة القالب.
- **Date** يعرض تاريخ نشر القالب.
- **Author URL** موقع مؤلف أو مصمم القالب.
- **Default** بعد أن تحمل القالب للمجلة وتضغط على الدائرة الخاصة بعرضه أي اختياره.. تضغط على هذا الأمر لجعل القالب هو الأساسي للمجلة.
- **Assign** لتخصيص قالب لقسم أو صنف معين.
- **Delete** لحذف قالب بعد التأشير عليه أو اختياره.
- **Edit HTML** لتعديل ملف **html** الخاص بالقالب الرئيسي.
- **Edit CSS** لتعديل ملف **CSS** الخاص بالقالب الرئيسي.
- **New** لإضافة قالب جديد للمجلة.
- **Help** ملف يحتوي على شرح كمساعد.
- **Preview Template** إذا وضعت علامة صح هنا فسيتم عرض صورة مصغرة للقالب عند وضعك الفأرة أو الماوس على اسم القالب.
- **Display** لعرض القوالب بالعدد.

- حيث **Administrator Templates** قوالب لوحة تحكم أو الإدارة)

#	Name	Default	Author	Version	Date	Author URL
1	Joomla Admin	✓	Robert Deutz	1.0	09/7/05	http://www.run-digital.com

كما رأيتم.. فهي لا تختلف عن قسم قوالب الموقع.. وإنما هذا القسم مخصص لعرض قالب معين ومخصص بلوحة تحكم الإدارة فقط.. لهذا عند بحثك عن القوالب المجانية دقق جيداً في أسماء وأنواع القوالب.

حيث **Module Positions** أماكن الوحدات في المجلة:

عند تصميم قالب لجملة.. نجد أنه يحتوي وكما قلنا سابقاً على أماكن مخصصة لعرض وحدات القالب.. ففي العادة والأساس نجد كل قالب مقسم حسب رغبة مصممه.. لهذا فقد لا تجد أماكن جميع القوالب متشابهة.

طيب سؤال.. نحن نعلم أنه لمعرفة هذه الأماكن في القالب لدينا طريقتان.. إما أن نكتب **tp=1**? نهاية عنوان الموقع **index.php** هكذا :

<http://www.yoursite.com/index.php?tp=1>

أو أن نتوجه من لوحة تحكم الإدارة كما قلنا سابقاً وندخل إلى **Inline** **with Position** أي رقم 3 كما بالشكل التالي:

إذا هذه الأماكن هي لنقل الوحدات من وإلى المجلة بكل سهولة وهذه صورة للتوضيح:

Joomla! Administrator VERSION 1.9

Home Site Menu Content Components Modules Mambots Installers Messages System Help Logout admin

/com_templates / positions Save Cancel Help

Module Positions هنا نجد جميع أماكن القالب

#	Position	Description	#	Position	Description
(1)	left		(2)	right	
(3)	top		(4)	bottom	
(5)	inset		(6)	banner	
(7)	header		(8)	footer	
(9)	newsflash		(10)	legals	
(11)	pathway		(12)	toolbar	

ولابد من الملاحظة هنا.. في حال ما وكان القالب الذي اخترته يحتوي على مكان **Position** ما، وقمت بنقل وحدة **Module** ما إليه.. فالمفروض وأنه يعرض بمجرد نقله.. **طيب** ماذا لو أنني قمت بنقل وحدة إلى مكان وجدته مناسباً لي في القالب الجديد ولكنه لم يعرض !!

لم يعرض لأنه لا يوجد (مكان **Position**) باسمه في المجلة وليس في القالب.. وعليك أن تدخل إلى **Inline with Position** كما بالشكل السابق ونقوم بكتابة المكان الجديد في أي قائمة تريد اليمنى أم اليسرى.. وبعد ذلك قم بعملية الحفظ.. وستجد الوحدة قد عرضت في القالب.

7. Trash Manager إدارة المهملات.

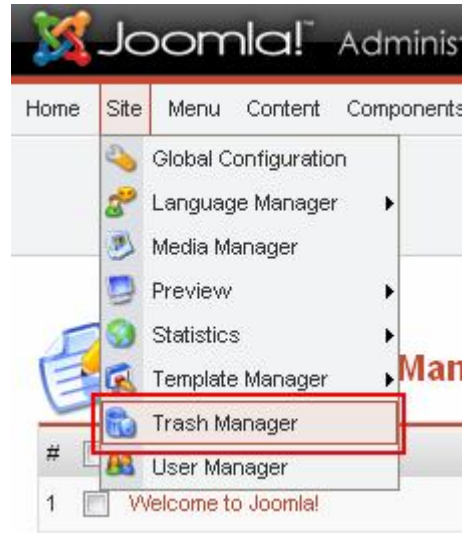

عندما تقوم بحذف أي مقال أو قسم أو فئة.. فإنه يتوجه أولاً إلى هنا.. وبإمكانك إعادته مرة أخرى إلى مكانه بالدخول إلى هذه الإدارة والتأشير على الصندوق الصغير الذي يجاوره.. ومن ثم بالضغط على كلمة إعادة **Restore** أو حذفه نهائياً من خلال كلمة حذف **Delete**.

8. User Manager إدارة المستخدم

كما ترى.. هنا ستجد كل المستخدمين سواء مدراء أو كتاب أو مستخدم عادي.. وبإمكانك إضافة مستخدم جديد أو تحرير بياناته أو حذفه نهائياً.. كما يبين لنا هذا القسم اسم المستخدم والمجموعة التي ينتمي إليها وهل تم الموافقة عليه وبريده الإلكتروني وآخر زيارة له للمجلة وأخيراً رقمه.

قائمة Menu قائمة القوائم:

هنا ستجد جميع قوائم المجلة وهي كالتالي:

حيث Menu Manager وهي تعرض لك كل القوائم الموجودة لديك وذلك لإمكانية تعديل أسمائهم أو نقل ونسخ وحذف قائمة أو إنشاء قائمة جديدة وهي كالتالي:

#	Menu Name	Menu Items	# Published	# Unpublished	# Trash	# Modules
1	mainmenu		6	4	-	1
2	othermenu		4	-	-	1
3	topmenu		4	-	-	1
4	usermenu		5	-	-	1

Navigation: << Start < Previous 1 Next > End >>
 Display # 30 Results 1 - 4 of 4

وإذا أردت نسخ قائمة فقم بتحديدتها ثم انقر نسخ **Copy** سواء وأنت بداخل قائمة **Menu Manager** أو بداخل **Main Menu** وطبعا سينسخ معها كافة العناصر كالتالي:

New Menu Name:

Menu being copied: **إسم القائمة التي قمنا بنسخها**

New Module Name:

Menu Items being copied:

1. للاتصال بنا
2. أخبار
3. مدونة
4. معرض الصور
5. الرئيسية
6. بحث
7. FAQs
8. Joomla! License
9. News Feeds
10. روابط
11. Wrapper

هذه العناصر ستنسخ أيضا بالكامل إلى القائمة الجديدة

مع ملاحظة أنه عند إنشاء قائمة جديدة سينشأ تلقائياً وحدة جديدة للتحكم في هذه القائمة مستقبلاً.. وستجدها في قائمة وحدات المواقع **Site Module**.

1. Main Menu القائمة الرئيسية للمجلة:

لا يمكنك حذف هذه القائمة حيث أنها ضرورية لعمل جملة *
**النصر الأول المنشور في القائمة الرئيسية هو الصفحة الرئيسية للوقع

#	Menu Item	Published	Reorder	Order	Access	Itemid	Type	نوع القائمة	CID
1	الرئيسية	<input checked="" type="checkbox"/>		1	صلاحية الإطلاع	1	Component - Front Page		10
2	Joomla! License	<input checked="" type="checkbox"/>		2	Public	6	Link - Static Content		5
3	أخبار	<input checked="" type="checkbox"/>		3	Special	2	List - Content Section		1
4	مدونة	<input checked="" type="checkbox"/>		4	Registered	9	Blog - Content Section		0
5	روابط	<input type="checkbox"/>		5	Public	23	Component - Web Links		4

حيث:

- **Menu Item** عناصر القائمة أي القائمة الرئيسية للمجلة.
- **Published** أي حالة النشر، وتعني أن هذه العناصر مخفية أو ظاهرة (علامة X تعني إخفاء).
- **Reorder** إعادة ترتيب العناصر (فوق - تحت).
- **Order** بإمكانك ترتيب العناصر وذلك بترقيمها يدوياً ومن ثم أضغط على أيقونة القرص المرن (**Floppy**) الموجودة بجانبها للتطبيق.
- **Access** صلاحية الدخول وتنقسم لثلاثة أنواع وهي (**Public** أي عام بإمكان الجميع الإطلاع عليها، **Special** أي خاص حسب المجموعة التي تريد، **Registered** أي المشتركين فقط لديهم صلاحية القراءة.

- **Itemid** ترقيم العناصر حسب إنشائهم، فمثلاً الصفحة الرئيسية يفضل أن تكون هي الأولى أي رقم 1 وبإمكانك معرفته من رابط صفحة القائمة هذه.
- **Type** نوع العناصر، وسنتكلم لاحقاً عن جميع الأنواع.
- **Publish** وهي خاصة بعرض (نشر) العناصر للزائر.
- **Unpublish** وهي خاصة بإخفاء (نشر) العناصر للزائر.
- **Move** وهي لنقل عنصر من قائمة إلى قائمة أخرى.
- **Copy** وهي لنسخ العناصر وتكرارها في نفس القائمة.
- **Trash** لحذف عنصر من القائمة.
- **Edit** خاص بتعديل العناصر مثل إعادة تسميته.. وغيرها.
- **New** إضافة عنصر جديد للقائمة.
- **Help** ملف المساعدة.

2. **Other Menu** قائمة أخرى في المجلة حيث بإمكانك وضع روابط لمواقع أخرى، وخصائصها مثل القائمة الرئيسية... وذلك بإضافة صنف خاص بها يحتوي على اسم الموقع والرابط المؤدي إليه.. وهي كالتالي:

#	Menu Item	Published	Reorder	Order	Access	Itemid	Type	CID
1	Joomla! Home			1	Public	10	Link - Url	0
2	Joomla! Forums			1	Public	11	Link - Url	0
3	OSM Home			1	Public	12	Link - Url	0
4	Administrator			3	Public	24	Link - Url	0

3. **Top Menu** القائمة العليا والتي تكون عادة في أعلى القالب، وتكون في العادة مختصرة، وخصائصها مثل القائمة الرئيسية... وهي كالتالي:

Joomla! Administrator Version 1.8

Home Site Menu Content Components Modules Mambots Installers Messages System Help 0 Logout admin

/com_menus 1

Publish Unpublish Move Copy Trash Edit New Help

Menu Manager [topmenu] Max Levels 10 Filter:

#	<input type="checkbox"/> Menu Item	Published	Reorder	Order	Access	Itemid	Type	CID
1	<input type="checkbox"/> Home			1	Public	17	Link - Url	0
2	<input type="checkbox"/> Contact Us			2	Public	18	Link - Url	0
3	<input type="checkbox"/> News			3	Public	19	Link - Url	0
4	<input type="checkbox"/> Links			4	Public	20	Link - Url	0

<< Start < Previous 1 Next > End >>

Display # 30 Results 1 - 4 of 4

4. **User Menu** قائمة المستخدم، وتحتوي على لوحة تحكم المستخدم المشترك مثل (بياناتي، أضف خبر، أضف رابط، عرض مواضيعي، خروج) وخصائصها مثل القائمة الرئيسية وهي كالتالي:

Joomla! Administrator Version 1.8

Home Site Menu Content Components Modules Mambots Installers Messages System Help 0 Logout admin

/com_menus 1

Publish Unpublish Move Copy Trash Edit New Help

Menu Manager [usermenu] Max Levels 10 Filter:

#	<input type="checkbox"/> Menu Item	Published	Reorder	Order	Access	Itemid	Type	CID
1	<input type="checkbox"/> Your Details			1	Registered	21	Link - Url	0
2	<input type="checkbox"/> Submit News			2	Registered	13	Link - Url	0
3	<input type="checkbox"/> Submit WebLink			4	Registered	14	Link - Url	0
4	<input type="checkbox"/> Check-In My Items			5	Registered	15	Link - Url	0
5	<input type="checkbox"/> Logout			5	Registered	16	Component - Login	15

<< Start < Previous 1 Next > End >>

لاحظ أنها كلها تتطلب التسجيل حتى تعرض **Registered**.

قائمة المحتوى Content وتحتوي على التالي:

حيث:

1. **Content By Section** أي عرض أقسام المحتوى أو المجلة، وهو خاص بعرض وإنشاء أقسام المجلة (**أنظر ص 82**) وهناك بعض الأقسام تم إضافتها في الأساس كمثال (**News,Newsflashes,Faq**)
2. **All Content Items** عرض جميع الفئات الموجودة بداخل الأقسام في المجلة.
3. **Static Content Manager** إدارة محتوى المواضيع الساكنة أي التي لا تدرج تحت أي قسم... مثل صفحة تعريف بالشركة أو نبذة، فهي لا تحتاج لإنشاء قسم من أجلها.
4. **Section Manager** إدارة الأقسام، فمن هنا نقوم بإنشاء الأقسام الجديد.
5. **Category Manager** إدارة الأصناف أو الفئات، فبعد أن ننشأ الأقسام، ندخل هنا لنقوم بإنشاء الأصناف التي تدرج تحت الأقسام ومن ثم نضع بداخلهم المقالات (**أنظر ص 83**).

6. Front Page Manager إدارة الصفحة الأمامية أو الرئيسية، وهي خاصة بترتيب المواضيع أيهما الأول والثاني...الخ.

#	Title	Published	Reorder	Order	Access	Section	Category	Author
1	Welcome to Joomla!			1	Public	The News	Latest News	Web Master
2	Newsflash 1			2	Public	Newsflashes	Newsflash	Administrator
3	Newsflash 2			3	Public	Newsflashes	Newsflash	Administrator
4	Newsflash 3			4	Public	Newsflashes	Newsflash	Administrator

Below the table, there are navigation links: '<< Start < Previous 1 Next > End >>'. At the bottom, there is a 'Display #' dropdown set to '30' and 'Results 1 - 4 of 4'.

وخصائصها مثل السابق من حيث النشر وترتيب وحذف المواضيع. **7. Archive Manager** إدارة الأرشيف أو المحفوظات وهي إدارة تحتفظ بالمواضيع التي قمت بنقلها إلى قسم الأرشيف حتى تصبح المجلة منظمة بحيث تنقل المواضيع القديمة إلى قسم الأرشيف الذي يعرض المواضيع حسب الشهور.. وغيرها.

Joomla! Administrator version 1.8

Home Site Menu Content Components Modules Mambots Installers Messages System Help 0
1 **Logout admin**

/com_content/showarchive

إعادة الموضوع إلى مكانه وعدم إبقائه في الأرشيف

مساعدة حذف

Unarchive Trash Help

Archive Manager [Section: All]
المواضيع

الترتيب الفئة أو الصنف التاريخ الكتابة

Filter: - اختيار القسم - - اختيار الباب - - اختيار الكاتب -

#	Title	Order	Category	Author	Date
1	Example FAQ Item 2	5	Example FAQs	Web master	05/12/04

<< Start < Previous 1 Next > End >>

المؤلف أو الكاتب

Display # 30 Results 1 - 1 of 1

Joomla! is Free Software released under the GNU/GPL License.
Joomla! 1.0.13 Stable [SunGlow] 21 July 2007 16:00 UTC
Check for latest Version

8. Page Impressions وهي خاصة بعرض عدد تصفح الزوار للأقسام.

Joomla! Administrator version 1.8

Home Site Menu Content Components Modules Mambots Installers Messages System Help 0
1 **Logout admin**

/com_statistics/pageimp

Page Impression Statistics عدد التصفح

#	Title	Page Impressions
1	Example FAQ Item 2 (2004-05-12 11:54:06)	10
2	Joomla! License Guidelines (2004-08-19 20:11:07)	10
3	Example FAQ Item 1 (2004-05-12 11:54:06)	8
4	Example News Item 4 (2004-07-07 11:54:06)	6
5	Example News Item 1 (2004-07-07 11:54:06)	4
6	Newsflash 3 (2004-08-09 08:30:34)	3
7	Example News Item 2 (2004-07-07 11:54:06)	2
8	Example News Item 3 (2004-04-12 11:54:06)	1
9	Newsflash 1 (2004-08-09 08:30:34)	1
10	Welcome to Joomla! (2004-06-12 11:54:06)	1

قائمة المكونات Components وتحتوي على التالي:

حيث:

1. Banners الإعلانات وتنقسم إلى :

- **Manager Banners** إدارة الإعلانات ومن خلالها نقوم بإنشاء حسابات للذين يودون أن يضعوا إعلاناً بالمجلة (زبائن).

وهي كالتالي:

Joomla! Administrator Version 1.8

Home Site Menu Content Components Modules Mambots Installers Messages System Help 0
1 **Logout**
admin

/com_banners

Upload Publish Unpublish Delete Edit New Help

Banner Manager

#	<input type="checkbox"/> Banner Name	Published	Impressions Made	Impressions Left	Clicks	% Clicks
1	<input type="checkbox"/> OSM 1		67	unlimited	0	0
2	<input type="checkbox"/> OSM 2		63	unlimited	0	0

<< Start < Previous 1 Next > End >>

Display # Results 1 - 2 of 2

Joomla! is Free Software released under the GNU/GPL License.
Joomla! 1.0.13 Stable [Sunglow] 21 July 2007 16:00 UTC
[Check for latest Version](#)

حيث:

- **Banner Name** اسم البانر أو الإعلان.
- **Published** حالة النشر (تعمل أو لا تعمل) وأنت من تتحكم بذلك.
- **Impressions Made** الزيارات.
- **Impressions left** المدة المتبقية لعرض الإعلان.
- **Clicks** عدد الضغط أو الزيارة إلى هذا الإعلان.
- **% Clicks** النسبة المئوية للضغط أو الزيارة لهذا الإعلان.
- **Upload** لتحميل صور الإعلان من الجهاز.
- **Publish** نشر أو السماح بعرض الإعلان.
- **Unpublish** عدم النشر أو عدم السماح بعرض الإعلان.
- **Delete** حذف الإعلان.
- **Edit** تحرير الإعلان.
- **New** إضافة إعلان جديد.

إضافة إعلان جديد:

بعد النقر أو الضغط على أيقونة **New** جديد سنتقل إلى التالي:

Banner: New

Details

Banner Name: **إسم الإعلان**

Client Name: **إسم الزبون**

Impressions Purchased: Unlimited **مدة عرض الإعلان**
غير محدود

Show Banner: **عرض الإعلان (نعم-لا)**

Click URL: **عنوان الصفحة أو الموقع الذي سينتقل إليه الزائر عند النقر على الإعلان**

Clicks: **عدد الزيارات**

Custom banner code: **مسح عدد الزيارات**

إن كان البانر في موقع آخر... أو مصمم بلغة برمجة.. هنا تضع الكود اللازم لإظهاره

Banner Image Selector: **هنا تختار صورة الإعلان إن كنت قد حملتها إلى ملف المجلة**

Banner Image: **عرض صورة الإعلان**

مع الملاحظة أنه وفي حالة أنك لم تقم بإضافة زبون جديد في **Client Manager** فلن تتمكن من إضافة إعلان جديد باسم جديد.

Client Manager - إدارة الزبائن، حيث بإمكاننا إضافة وتحرير بيانات وحذف الزبائن... وهي كالتالي:

Joomla! Administrator version 1.8

Home Site Menu Content Components Modules Mambots Installers Messages System Help 0 Logout admin

/com_banners /listclients Delete Edit New Help

Banner Client Manager **ملف إضافة تحرير بيانات حذف**
مساعدة زبون زبون زبون

رقم الزبون **عدد الإعلانات التي تعمل الخاصة به** **إسم الزبون المسنول** **إسم الجهة أو الزبون**

#	<input type="checkbox"/> Client Name	Contact	No. of Active Banners	Client ID
1	<input type="checkbox"/> Open Source Matters	Administrator	2	1

<< Start < Previous 1 Next > End >>

Display # Results 1 - 1 of 1

Joomla! is Free Software released under the GNU/GPL License.
Joomla! 1.0.13 Stable [Sunglow] 21 July 2007 16:00 UTC
[Check for latest Version](#)

ولإضافة زبون جديد ننقر أو نضغط على أيقونة **New** جديد ثم نتبع التالي:

/com_banners / editclientA

حفظ البيانات Save Close Help

إغلاق والعودة إلى الصفحة السابقة بدون حفظ البيانات

Banner Client: Edit

Details

Client Name: إسم الزبون أو الجهة

Contact Name: إسم الشخص المسئول أو الزبون

Contact E-mail: البريد الإلكتروني الخاص بالجهة أو الزبون

Extra Info:

Contacts - الاتصالات وهي خاصة بإضافة بريد إلكتروني خاص بمدراء المجلة بحيث يسهل على الزوار مراسلتهم عبر صفحة اتصل بنا.

حيث:

Manager Contacts - اتصالات الإدارة حيث يتم إنشاء مسئول من المجلة بحيث يكون مسئولاً عن اتصال ما مثل (معلومات **info** - مدير الموقع **Webmaster** - المبيعات **Sales**) وغيرها.. وهي كالتالي:

Joomla! Administrator version 1.8

Home Site Menu Content Components Modules Mambots Installers Messages System Help

0 Messages 1 Users Logout admin

/com_contact

Publish Unpublish Delete Edit New Help

Contact Manager Filter: - اختيار الباب -

المسئول عن هذا الاتصال الفئة أو الصنف حالة النشر (عرض - إخفاء) اسم الاتصال

#	Name	Published	Reorder	Category	Linked to User
1	Name	✓		Contacts	Administrator

<< Start < Previous 1 Next > End >>

Display # 30 Results 1 - 1 of 1

أي أنه عليك إنشاء أقسام لإدارة الاتصالات بالمجلة وإنشاء مسئولين يتولون إدارة هذه الاتصالات ومن ثم فرز المسئولين وتوزيعهم على الأقسام.

Contact Details

Category: - اختيار الباب - اختيار القسم

Linked to User: - No User - اختيار الشخص المسئول

Name: اسم المسئول

Contact's Position: موقع الاتصال

E-mail: البريد الإلكتروني

Street Address: عنوان الشارع

Town/Suburb: المدينة

State/County: الولاية أو الدولة

Country: الدولة

Postal Code/ZIP: مفتاح المدينة

Telephone: رقم الهاتف

Fax: رقم الفاكس

Miscellaneous Info: معلومات أخرى

Publishing Parameters

Publishing Info حالة النشر

Published: نعم لا

Ordering: افتراضياً ، سيتم إضافة العناصر الجديدة إلى مقدمة الترتيب و لكن يمكنك تغيير ترتيبها بعد حفظ هذا العنصر

Access: Public صلاحية الدخول Registered Special

حيث أن قائمة **Publishing Info** أي حالة النشر فهي تخيرك بنعم أو لا وكذلك ترتيب العناصر **Ordering** وصلاحية الدخول للزوار **Access**.

أما قائمة **Images** الصور فهي لاختيار صورة خاصة بالاتصال وفي حال ما أردت تحميل صور جديدة فيجب تحميلها إلى المجلد التالي في المجلة وليس القالب:

\images\stories

أما قائمة **Parameters** فهي خاصة بعرض أو إخفاء البيانات والأيقونات التي ستعرض في صفحة الاتصالات للزائر وهي كالتالي:

Parameters

* These Parameters only control what you see when you click to view a Contact item *

Menu Image **صورة للقائمة - أيقونة**

Page Class Suffix **خاص بـ CSS**

Print Icon **عرض أو إخفاء أيقونة الطباعة**

Back Button **عرض أيقونة العودة**

Name	الإسم	إخفاء	عرض
Position	الموقع	<input type="radio"/> Hide	<input checked="" type="radio"/> Show
Email	البريد الإلكتروني	<input checked="" type="radio"/> Hide	<input type="radio"/> Show
Street Address	عنوان الشارع	<input type="radio"/> Hide	<input checked="" type="radio"/> Show
Town/Suburb	المدينة	<input type="radio"/> Hide	<input checked="" type="radio"/> Show
State	الولاية - منطقة	<input type="radio"/> Hide	<input checked="" type="radio"/> Show
Country	الدولة	<input type="radio"/> Hide	<input checked="" type="radio"/> Show
Post/Zip Code	مفتاح المدينة	<input type="radio"/> Hide	<input checked="" type="radio"/> Show
Telephone	رقم الهاتف	<input type="radio"/> Hide	<input checked="" type="radio"/> Show
Fax	رقم الفاكس	<input type="radio"/> Hide	<input checked="" type="radio"/> Show

Misc Info	<input type="radio"/> Hide <input checked="" type="radio"/> Show	معلومات أخرى
Image	<input type="radio"/> Hide <input checked="" type="radio"/> Show	صورة
VCard	<input checked="" type="radio"/> Hide <input type="radio"/> Show	برنامج البطاقات
-		
Email description	<input type="radio"/> Hide <input checked="" type="radio"/> Show	وصف للبريد
Description text	<input type="text" value="كلمات الوصف"/>	
Email Form	<input type="radio"/> Hide <input checked="" type="radio"/> Show	عرض البريد
Email Copy	<input checked="" type="radio"/> Hide <input type="radio"/> Show	إرسال نسخة إلى بريد المرسل
-		
Drop Down	<input checked="" type="radio"/> Hide <input type="radio"/> Show	شريط التمرير لاعطاء مساحة أكبر للكتابة
-		
Icons/text	<input type="text" value="Icons"/>	أيقونة الكتابة
Address Icon	<input type="text" value="- Use Default -"/>	أيقونة العنوان
Email Icon	<input type="text" value="- Use Default -"/>	أيقونة البريد
Telephone Icon	<input type="text" value="- Use Default -"/>	أيقونة الهاتف
Fax Icon	<input type="text" value="- Use Default -"/>	أيقونة الفاكس
Misc Icon	<input type="text" value="- Use Default -"/>	أيقونة المعلومات

- قائمة **Contact Categories** أصناف أو فئات الاتصال وهي كالتالي:

Joomla! Administrator Version 1.9

Home Site Menu Content Components Modules Mambots Installers Messages System Help 0 Logout admin 1

/com_categories

Publish Unpublish Delete Edit New Help

للمساعدة إضافة قسم جديد

أضف عدم النشر أنشر

Category Manager [Component: Contact]

رقم الصنف أو الفئة الصلاحية الترتيب مسموح للنشر أو لا اسم الصنف أو الفئة

#	<input type="checkbox"/> Category Name	Published	Reorder	Order	Access	Category ID
1	<input type="checkbox"/> Contacts (Contacts)			0	Public	12

<< Start < Previous 1 Next > End >>

Display # Results 1 - 1 of 1

حيث يمكننا إضافة فئة جديدة أو حذفها أو تحريرها أو تفعيلها أي عرضها للزائر أو إخفائها مع ترتيب هذه الفئات وإعطائها صلاحيات الدخول.

قائمة Mass Mail البريد الجماعي.. وهي كالتالي:

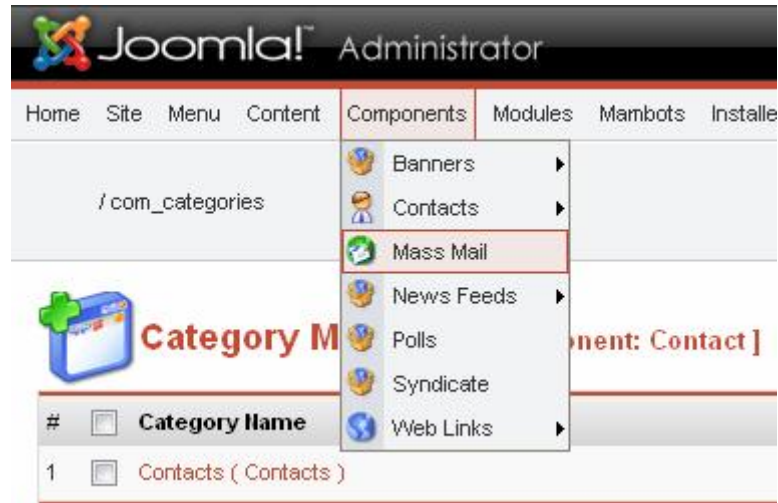

أي مراسلة جميع المستخدمين من كتاب ومدراء ومشتركين وهي كالتالي:

Mass Mail

Details جميع المجموعات

Group: - All User Groups -
 Public Frontend
 - Registered
 - Author
 - Editor
 - Publisher
 - Public Backend
 - Manager
 - Administrator
 - Super Administrator

Mail to Child Groups: إلى المجموعة الصغيرة

Send in HTML mode: إرسال بنمط HTML

Subject:

Message:

كل المجموعات
- الزوار وينقسموا إلى:
المسجلين
الكتاب
المحررين
ناشريين
- المدراء وينقسموا إلى:
الإدارة
المدبر
المدبر العام

وهكذا تستطيع مراسلة أي مجموعة تريد أو الجميع مرة واحدة.

وبعد أن تنتهي من ذلك أرسل رسالتك وذلك بالضغط أو النقر على أمر الإرسال حيث تجده أعلى يمين القائمة أو إلغاء الإرسال.. كالتالي:

قائمة خلاصة الأخبار **News Feeds** وهي خاصة بعرض آخر الأخبار من مواقع أخرى كالتالي:

- **Manage News Feeds** إدارة خلاصة الأخبار وهي لجلب مقالات من موقع آخر.

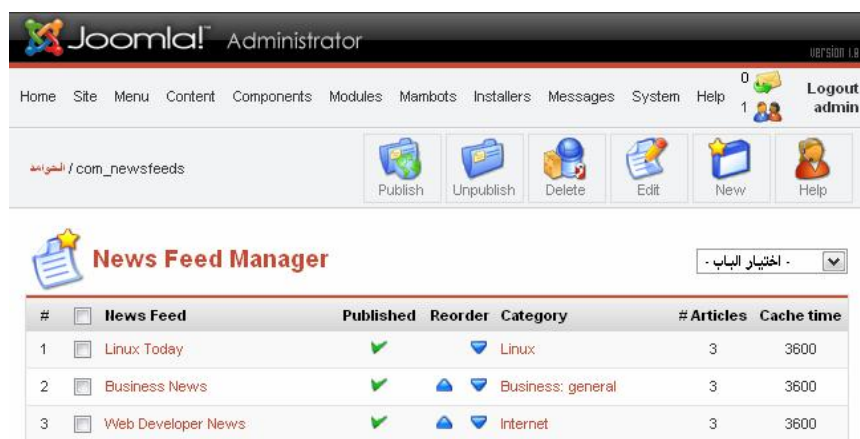

ولإضافة خلاصة أخبار انقر أو أضغط على جديد **New** ثم اتبع التالي:

News Feed: Edit [Linux Today]

Details

Name	Linux Today	الإسم
Category	Linux	الفئة أو الصنف
Link	http://linuxtoday.com/backend/my-netscape.rdf	الرابط الذي يستخدمه
Number of Articles	3	عدد المقالات
Cache time (in seconds)	3600	عدد الكاش بالثانية
Ordering	1 (Linux Today)	الترتيب
Published:	<input type="radio"/> لا <input checked="" type="radio"/> نعم	حالة النشر

Manage Categories - إدارة الأصناف وهي لوضع الأصناف بحيث تكون المجلة منظمة.. كالتالي:

Category Manager [Component: News Feeds]

#	Category Name	Published	Reorder	Order	Access	Category ID
1	Business: general (Business: general)	<input checked="" type="checkbox"/>	▼	1	Public	5
2	Joomla! (Joomla!)	<input checked="" type="checkbox"/>	▲ ▼	2	Public	4
3	Finance (Finance)	<input checked="" type="checkbox"/>	▲ ▼	5	Public	9
4	Linux (Linux)	<input checked="" type="checkbox"/>	▲ ▼	6	Public	10
5	Internet (Internet)	<input checked="" type="checkbox"/>	▲	7	Public	11

<< Start < Previous 1 Next > End >>

Display # 30 Results 1 - 5 of 5

وخصائصها مثل الأقسام والإدارات السابقة وإضافة فئة جديدة نضغط على جديد **New** ثم نتبع التالي:

المواقع / com_categories / editA

Upload Save Apply Close Help

تحميل حفظ تطبيق إلغاء مساعدة

Category: Edit [Newsfeeds: Linux]

Category Details

Category Title: Linux **عنوان الفئة**

Category Name: Linux **إسم الفئة**

Section: **القسم**

Ordering: 6 (Linux) **الترتيب**

Image: - Select Image - **صورة مثل الأيقونة**

Image Position: يسار **محاذاة الصورة**

Access Level: Public **صلاحية**
Registered **الدخول أو**
Special **العرض**

Published: نعم لا **حالة النشر**

Description: **الوصف**

Preview **عرض**

B I U ABC | Styles -- Format --

Link to Menu

This will create a new menu item in the menu you select

Select a Menu

mainmenu
othermenu
topmenu
usermenu

إضافة هذه الفئة إلى القائمة الرئيسية مباشرة أو أن تختار أحدها ليكون فرعياً له

Select Menu Type: Select Type **أختار نوع القائمة**

Menu Item Name: **إسم عنصر القائمة**

Link to Menu **الربط مع القائمة مباشرة**

Existing Menu Links

None **روابط أخرى موجودة في السابق**

Poll - التصويت أو استطلاع للرأي وهو معلوم لدى الكثير حيث من خلاله يتم الحصول على استطلاعات للرأي العام حول أي موضوع أو مسألة.. ويتم ذلك من خلال التالي:

كما رأيت من خلال المكونات **Components** ندخل إلى التصويتات **Polls** حيث سنقوم بتعديل التصويت الموجود في الأساس في المجلة وكذلك عرض كيفية إنشاء تصويت آخر.. كالتالي:

عند الدخول في لوحة التصويت ستجد عدد التصويت (في الصور السابقة يوجد تصويت واحد فقط) وكما رأيت من الصورة أيضا يمكنك إنشاء تصويت جديد وتحرير تصويت موجود أو قديم وحذف تصويت.. إلى جانب إيقاف هذا التصويت أي عدم نشره أو تفعيله أي نشره في المجلة.

إذا.. لإنشاء تصويت جديد نضغط أو ننقر على جديد **New** من القائمة ونقوم بملء التالي:

Poll: Edit

الصفحة التي سيعرض فيها التصويت

Details		عنوان التصويت
Title:	<input type="text" value="تصويت خاص بالموقع"/>	عدد الثواني
Lag:	<input type="text" value="86400"/> (seconds between votes)	للسماح بالتصويت
Published:	<input type="radio"/> نعم <input checked="" type="radio"/> لا	مجدداً
Options:	الأسئلة التي توضع بالتصويت	
1	<input type="text" value="السؤال الأول"/>	
2	<input type="text" value="السؤال الثاني"/>	
3	<input type="text" value="السؤال الثالث"/>	
4	<input type="text" value="السؤال الرابع"/>	
5	<input type="text" value="السؤال الخامس"/>	
6	<input type="text"/>	
-	<input type="text"/>	

Show on menu items:

- All
-
- None
-
- Unassigned
-
- mainmenu | الرئيسية
- mainmenu | Joomla! License
- mainmenu | أخبار
- mainmenu | مدونة
- mainmenu | للاتصال بنا
- mainmenu | بحث
- mainmenu | News Feeds
- mainmenu | معرض الصور
-
- othermenu | Joomla! Home
- othermenu | Joomla! Forums
- othermenu | DSM Home

كما رأينا فعملية التصويت بسيطة فقط أكتب عنوان التصويت وأختر عدد الثواني للسماح بالتصويت مجدداً أو يفضل تركه كما هو.. وأسفل الثواني أكتب الأسئلة كما تريد وفي الجانب الأيمن من اللوحة اختر أي الصفحات تريد أن يعرض التصويت فيه.. في الصورة السابقة سيعرض فقط في الصفحة الرئيسية للمجلة.. بإمكانك اختيار صفحة معينة أو اختر الكل **All**.. ثم حفظ **Save** أو بإمكانك عرض التصويت قبل حفظه وذلك من خلال عرض **Preview**.

Syndication - أو المزامنة تساعد الزوار على معرفة أخبار موقعك بدون الدخول له وذلك من خلال متصفحات الإنترنت، ومن خلاله تحصلون وبشكل سريع ومبسط على عناوين المواضيع المنشورة على الصفحة الأولى لأي موقع يستخدم هذه التقنية.. وبذلك تتجنبون تنزيل الموقع حيث أنكم لا تحصلون إلا على المحتوى الإعلامي المتجدد وهو ما يتيح لكم إمكانية الإطلاع بسرعة فائقة على المستجدات، وهو ما تعرضه المجلة:

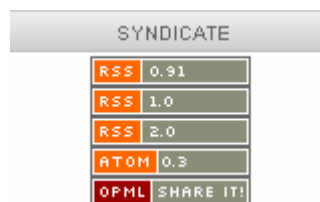

وهو أيضا يطلق عليه بـ **RSS** وهي اختصار لعبارة **Really Simple Syndication** أو **RDF Site Summary** حيث يتم تحويل المقالات في شكل ملفات من صنف **XML** يمكن قراءتها بواسطة أنظمة القراءة من طراز **RSS** التي يمكن برمجتها، كما يمكنكم اختيار المصادر التي ترغبون في استقبالها بأنفسكم، وقارئ **RSS** يتابع الخدمات الإخبارية التي سجلتم فيها ويعلن لكم عن المواد الجديدة المنشورة، وعندما يثير أحد المواضيع اهتمامكم، يكفي أن تنقروا عليه ليفتحه لكم متصفحكم على شبكة الإنترنت.

هذه الميزة توجد في أنظمة إدارة المحتوى و برامج المنتديات في النسخ الحديثة ، يستخدمها الغربيون بشكل اعتيادي بينما تجدها غير مستخدمة في العالم العربي بصورة كبيرة.

ولعمل ذلك ننقر أو نضغط على المزامنة **Syndication** حتى نقوم بتفعيلها في المجلة.

ومن هناك سنجد البيانات كالتالي:

Save

Cancel

Help

حفظ إلغاء

Syndication Settings

Parameters

Security Check

No Yes

عند تفعيل الخزامنة يعمل فحص من الناحية الأمنية

Cache

No Yes

تفعيل حفظ الكاش لسرعة التصفح - نعم - لا

Cache Time

3600

المدة التي سيتم عمل تنشيط refresh ملف

الكاش بعدها

Items

5

عدد عناصر الخزامنة التي ستعرض في الصفحة

Title

Powered by Joomla! 1.0

عنوان هذه العناصر

Description

Joomla! site syndication

وصف الخزامنة

Image

- Use Default -

لاختيار صور من القائمة للخزامنة

Image Alt

Powered by Joomla! 1.0

كلمات تكتب بجانب الخزامنة

Limit Text

No Yes

خاصة بالكتابة هل هناك حد معين أو لا

Text Length

20

عدد الكلمات التي ستعرض

RSS 0.91

Disable Enable

RSS 1.0

Disable Enable

RSS 2.0

Disable Enable

ATOM 0.3

Disable Enable

OPML

Disable Enable

تفعيل وعدم تفعيل مغذي

الخزامنات بعدة أنواع

Order

Frontpage Ordering

عرض العناصر بالترتيب

Live Bookmarks

Off

الدعم المباشر لتصفح Firefox

للحفظ في المفضلة مباشرة

Cache Directory C:/AppServ/www/ MD/cache/ Writeable ملف الكاش قابل للكتابة

Web Links - مكون روابط مواقع الويب.. وهو خاص بوضع روابط لمواقع معينة بالمجلة.. أي نقوم بوضع تصنيفات معينة ثم نقوم بوضع روابط فيها.. مثل عمل دليل.. كالتالي:

وينقسم إلى قسمين:
Web Link Items - عناصر روابط المواقع.. وهو خاص بإضافة روابط جديد للمجلة.. وخواصها سهلة مثل التي في السابق.

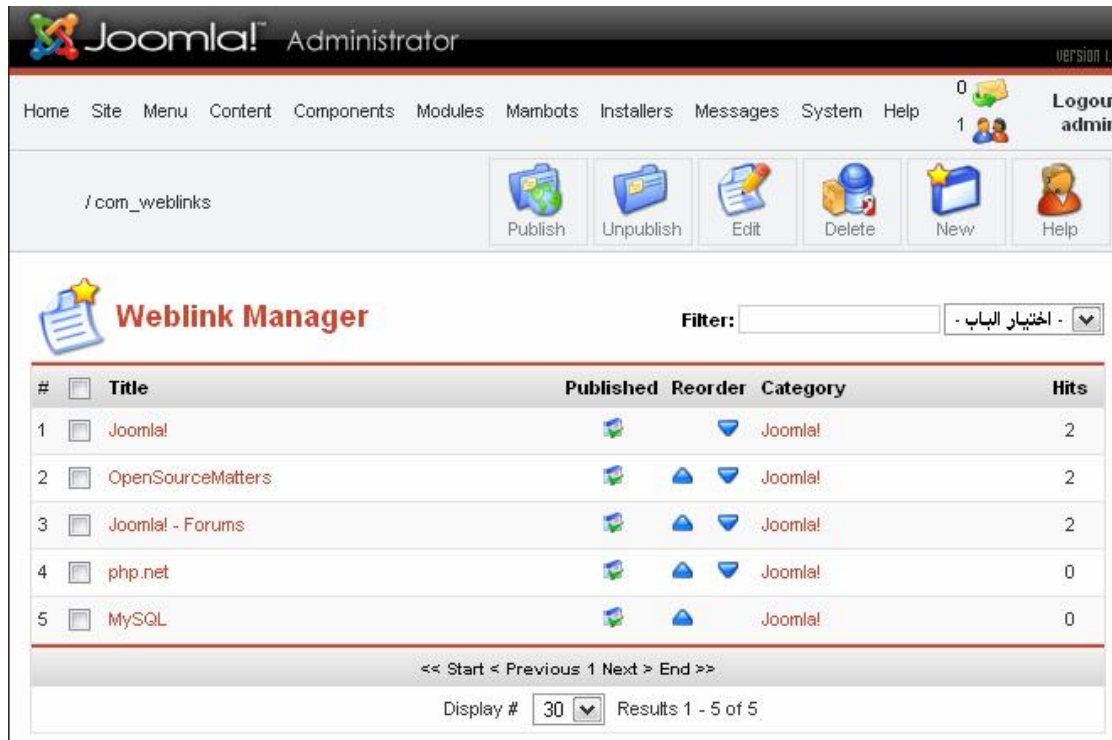

- **Web Link Category** أصناف عناصر روابط المواقع.. وهو خاص بإضافة صنف جديد لتنظيم إضافة الروابط. .. وخواصها سهلة مثل التي في السابق.

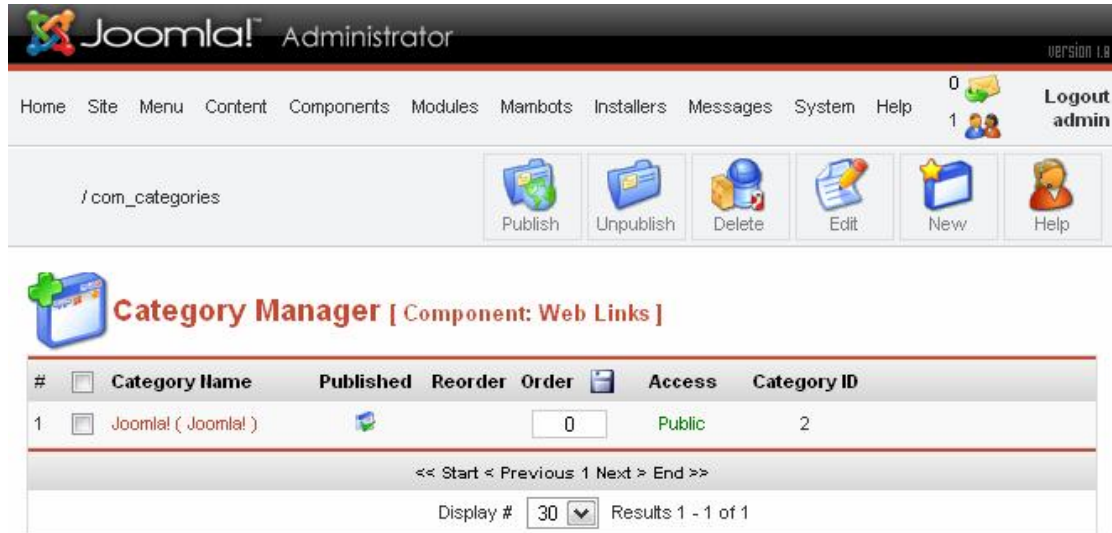

أما حول كيفية إضافة مكون **Component** جديد فهو بالتوجه إلى قائمة التنصيب **Installers** ثم ننقر على المكونات.. كالتالي:

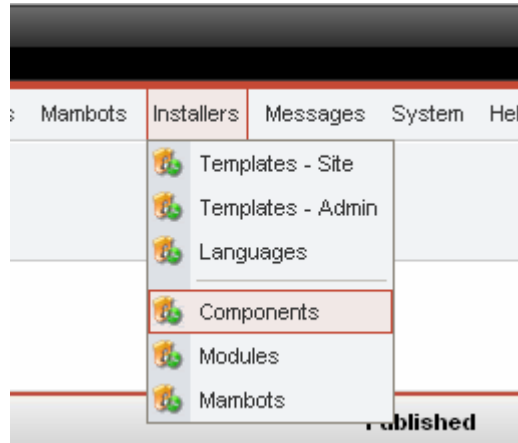

ثم ابحث عن ملف المكون المراد تنصيبه من خلال **Browse** شرط أن يكون الملف مضغوط بصيغة **zip** أو **gz** ثم اضغط على تحميل وتنصيب.

Install new Component
تنصيب مكون جديد

حذف مكون من القائمة الموجودة في الأسفل

Uninstall Help

Upload Package File

Package File: Browse... Upload File & Install

Install from directory

Install directory: Install

لتحميل المكون يدوياً

media/	Writeable
administrator/components/	Writeable
components/	Writeable
images/stories/	Writeable

Installed Components

Currently Installed	Component Menu Link	Author	Version	Date	Author E-mail	Author URL
---------------------	---------------------	--------	---------	------	---------------	------------

مع ملاحظة.. أنه عند تنصيب المكون فهو يختلف عن الوحدة والهيك من حيث أنه يتوجب عليك ربطه بقائمة أو عنصر تفضل.. كالتالي:

قامت بتحميل مكون مكتبة الصور.. وبعد ذلك لم أجد كيف أدخل إلى صفحة المكتبة.. كيف الحل؟

نتوجه إلى القائمة التي سنقوم بربطها بعنصر جديد فيه.. على سبيل المثال سنقوم بربط هذا المكون بـ (مكتب الصور).. إذا ندخل إلى القائمة الرئيسية.. كالتالي:

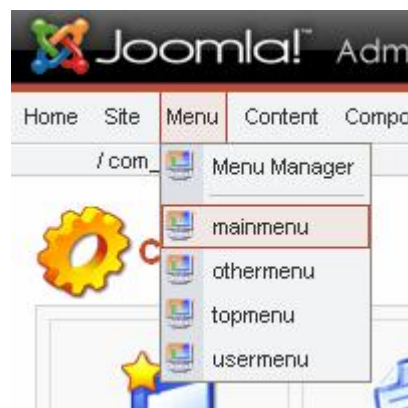

ومن القائمة العليا نقر على جديد **New** حتى نقوم بربط المكون الجديد بالعنصر الجديد والذي سنقوم بتسميته (مكتبة الصور) هكذا..

Joomla! Administrator VERSION 1.8

Home Site Menu Content Components Modules Mambots Installers Messages System Help 0 1 Logout admin

/com_menus Publish Unpublish Move Copy Trash Edit **New** Help

Menu Manager [mainmenu] Max Levels 10 Filter: جديد

* لا يمكنك حذف هذه القائمة حيث أنها ضرورية لعمل جملة *
** العنصر الأول المنشور في القائمة الرئيسية هو الصفحة الرئيسية للموقع

#	<input type="checkbox"/> Menu Item	Published	Reorder	Order	Access	Itemid	Type	CID
1	<input type="checkbox"/> الرئيسية			1	Public	1	Component - Front Page	10

الآن.. ننقر على مكون **Component** حتى نقوم بالعملية النهائية:

New Menu Item

* Note that some menu types appear in more than one grouping, but they are still the same menu type.

Content	Components
Blog - Content Category <input type="radio"/>	Component <input checked="" type="radio"/>
Blog - Content Category Archive <input type="radio"/>	Link - Component Item <input type="radio"/>
Blog - Content Section <input type="radio"/>	Link - Contact Item <input type="radio"/>
Blog - Content Section Archive <input type="radio"/>	Link - Newsfeed <input type="radio"/>
Link - Content Item <input type="radio"/>	Table - Contact Category <input type="radio"/>
Link - Static Content <input type="radio"/>	Table - Newsfeed Category <input type="radio"/>
List - Content Section <input type="radio"/>	Table - Weblink Category <input type="radio"/>
Submit - Content <input type="radio"/>	
Table - Content Category <input type="radio"/>	
	Links
	Link - Component Item <input type="radio"/>

إضافة عنصر جديد للقائمة - مكون Add Menu Item :: Component

Details	Parameters
Name: <input type="text" value="أكتب الاسم الجديد للمكون - مكتبة الصور مثلا"/>	Parameter list will be available once you save this new menu item
Component: <ul style="list-style-type: none">ContactsFront PageJimLoginNews FeedsPollsRSGallery2SearchWeb Links	لا يوجد خصائص للمكون الحالي لأنه جديد ولكن وبمجرد حفظك للمكون الآن ستجد أثناء عودتك لاحقا أن الخصائص قد تكونت
URL: <input type="text" value=""/>	هنا تجد كل المكونات التي أضيفت للمجلة ومن بينها المكون الخاص بالصور والذي سأقوم بربطه بالعنصر في القائمة قم بالتأشير عليه
Parent Item: <ul style="list-style-type: none">TopالرئيسيةJoomla! Licenseأخبارمدونةروابطللاتصال بنابحثNews FeedsFAQs	إن أردته أن يكون مفرعا من أحد القوائم فقم بالتأشير على القائمة التي تريد أو أتركها كما هي.
Ordering: افتراضياً ، سيتم إضافة العناصر الجديدة إلى مؤخرة الترتيب ولكن يمكنك تغيير ترتيبها بعد حفظ هذا العنصر	صلاحية المشاهدة
Access Level: <ul style="list-style-type: none">PublicRegisteredSpecial	هالة النشر - مفعلة - غير مفعلة
Published: <input type="radio"/> لا <input checked="" type="radio"/> نعم	

Modules - الوحدات.. وتنقسم إلى قسمين.. كالتالي:

Site Modules - وحدات الموقع.. وهي التي تمثل الوحدات التي تضاف يمين ويسار المجلة عادة وقد تجدها في أعلى وأسفل المجلة.. مثل وحدة درجة الحرارة والتصويت المشترك والقائمة الرئيسية وآخر الأخبار والإحصائية.. وغيرها.

/com_modules

Publish Unpublish Copy Delete Edit New Help

عرض الوحدات بالنوع عرض الوحدات بالمكان

Module Manager [Site] لحفظ الترتيب - اختيار النوع - اختيار المكان

إسم الوحدات حالة النشر الترتيب Filter: النوع الصفحات التصريح

#	<input type="checkbox"/>	Module Name	Published	Reorder	Order	Access	Position	Pages	ID	Type
1	<input type="checkbox"/>	Banners			1	Public	مكان الوحدة	All	18	mod_banners
2	<input type="checkbox"/>	Polls			1	Public	left	Varies	1	mod_poll

ولإضافة وحدة جديدة.. مثل وضع صور أو تصميم معين عن طريق أحد برامج التصميم مثل دريم ويفر أو فرونت بيج.. ثم نضغط أو نقر على **New** جديد.. مع الملاحظة أن هذه الطريقة ليست الطريقة التي من خلالها نحمل وحدة إلى المجلة.. وسنتطرق لكيفية عمل ذلك لاحقاً.. كالتالي:

/com_modules / new

Preview Save Apply Cancel Help

Site Module: New عرض حفظ تطبيق إلغاء مساعدة

مكان عرض الوحدة

Details

Title: عنوان الوحدة

Show title: نعم لا عرض عنوان الوحدة نعم - لا

Position: left مكان عرض الوحدة

Module Order: 1::Polls ترتيب الوحدة فوق التصويت مثلاً

Access Level: Public ترخيص مشاهدة الوحدة وهي: عام - للمسجلين فقط - خاص

Published: نعم لا نشر هذه الوحدة نعم - لا

ID: ستجد هنا فيما بعد رقم الوحدة لاستعمالها لاحقاً في أي وحدة أو مكون وصف للوحدة وفي هذه الحالة فهي جديدة

Description: Custom Module

Pages / Items

Menu Item Link(s):

- All
- None
- Unassigned
- الرئيسية | mainmenu
- Joomla! License | mainmenu
- أخبار | mainmenu
- مدونة | mainmenu
- للاتصال بنا | mainmenu
- بحث | mainmenu
- News Feeds | mainmenu
- معرض الصور | mainmenu

وبعد إضافة وحدة جديد.. يسهل عليك معرفة مكانها في قائمة الوحدات **Modules** حيث أنها دائماً وتلقائياً ستأخذ رقم (99) في التسلسل J

Parameters	
Module Class Suffix	<input type="text"/> خاص بملف CSS
Module Cache	<input checked="" type="radio"/> No <input type="radio"/> Yes عرض أو إخفاء كاش محتوى الوحدة
Mambots	<input type="radio"/> No <input checked="" type="radio"/> Yes السماح للاهبات بالعمل بناء على هذه الوحدة
RSS URL	<input type="text"/> أدخل عنوان مغذي المزامنة rss أو rdf
Feed Title	<input checked="" type="radio"/> Yes <input type="radio"/> No عرض عنوان مغذي الأخبار
Feed Description	<input checked="" type="radio"/> Yes <input type="radio"/> No عرض وصف لمغذي المزامنة
Feed Image	<input checked="" type="radio"/> Yes <input type="radio"/> No عرض صورة مغذي المزامنة
Items	<input type="text" value="3"/> عدد عناصر المزامنة RSS التي ستعرض
Item Description	<input checked="" type="radio"/> Yes <input type="radio"/> No عرض وصف أو مقدمة لعناصر الأخبار
Word Count	<input type="text" value="0"/> لتحديد عدد كلمات وصف المزامنة
RSS Cache time	<input type="text" value="3600"/> زمن حفظ مغذي المزامنة

Cache Directory C:/AppServ/www/omar/cache/ Writeable

إذا.. فهذه الطريقة خاصة بإضافة وحدة جديدة.. مثل وضع صورة معينة تكون مرتبطة بقسم أو صنف معين.. مثلاً وضع صورة ترمز للاشتراك معنا وهي كالتالي:

- **Administrator Modules** وحدات الإدارة.. وهي خاصة بالوحدات التي تخص المدير فقط.. مثل (خروج المستخدم، المكونات، المواضيع الأكثر قراءة، المواضيع أو العناصر الجديدة، حالة القائمة، الرسائل الخاصة والتي لم تقرأ بعد، المستخدمين المتواجدين الآن.. وغيرها).

/com_modules

Publish Unpublish Copy Delete Edit New Help

Module Manager [Administrator]

اختر النوع - اختر المكان -

Filter: نوع الوحدة رقم الوحدة

#	Module Name	Published	Reorder	Order	Position	Pages	ID	Type
1	Logged	خروج المستخدم		0	cpanel	None	32	mod_logged
2	Components	المكونات		2	cpanel	None	19	mod_components
3	Popular	المواضيع الأكثر قراءة		3	cpanel	None	20	mod_popular
4	Latest Items	العناصر الجديدة		4	cpanel	None	21	mod_latest
5	Menu Stats	حالة القائمة		5	cpanel	None	22	mod_stats
6	Unread Messages	الرسائل التي لم تقرأ		1	header	None	23	mod_unread
7	Online User	المستخدمين المتواجدين الآن		2	header	None	24	mod_online

أما حول كيفية إضافة وحدة **Module** جديد فهو بالتوجه إلى قائمة التنصيب **Installers** ثم نقر على الوحدات.. كالتالي:

Mambots Installers Messages System He

Templates - Site

Templates - Admin

Languages

Components

Modules

Mambots

ذلك عند ترقية جمة أو أكثر من ذلك فعلاً و أنه يتم إعطوا

Install new Component

تنصيب وحدة جديدة

حذف وحدة من القائمة الموجودة في الأسفل

Uninstall Help

Upload Package File

Package File: gz أو zip حدد مسار ملف الوحدة للتنصيب شرط أن يكون Browse... Upload File & Install

Install from directory

Install directory: C:\AppServ\www\MD\administrator\components\com_installer\compo Install

media/ Writeable

administrator/components/ Writeable

components/ Writeable

images/stories/ Writeable

تنصيب الوحدة يدوياً

Installed Components

Currently Installed	Component Menu Link	Author	Version	Date	Author E-mail	Author URL
---------------------	---------------------	--------	---------	------	---------------	------------

ثم ابحث عن ملف الوحدة المراد تنصيبها من خلال **Browse** شرط أن يكون الملف مضغوط بصيغة **zip** أو **gz** ثم اضغط على تحميل وتنصيب.

- **Mambots** الهاكات وهي ما معناه الهاك الآلي مثل محرر الكتابة ومحرك البحث وزر فاصل أو تعدد الصفحات وغيرها.

- **Site Mambots** هاكات الموقع أو المجلة..

أما حول كيفية إضافة الهاك **Mambot** جديد فهو بالتوجه إلى قائمة التنصيب **Installers** ثم ننقر على الهاكات.. كالتالي:

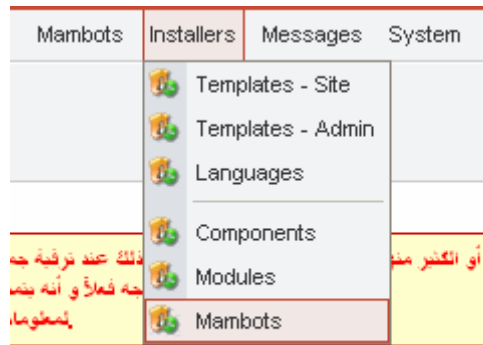

Install new Mambots
تنصيب هاك جديد

حذف هاك من القائمة الموجودة في الأسفل

Uninstall Help

Upload Package File

Package File: Browse... Upload File & Install

Install from directory

Install directory: Install

تنصيب الهاك يدويًا

media/	Writeable
language/	Writeable
mambots/	Writeable
mambots/content/	Writeable
mambots/search/	Writeable
mambots/system/	Writeable

Installed Mambots

Only those Mambots that can be uninstalled are displayed - some Core Mambots cannot be removed.

Mambot	Type	Author	Version	Date	Author E-mail	Author URL
--------	------	--------	---------	------	---------------	------------

Installers - التنصيب أو التركيب.. وهو خاص بتنصيب قوالب المجلة والإدارة وملف اللغة والمكونات والوحدات والهاكات.. كالتالي:

Mambots	Installers	Messages	System	H
	Templates - Site			1
	Templates - Admin			2
	Languages			3
	Components			4
	Modules			5
	Mambots			6

حيث :

1. **Templates – Site** تنصيب قوالب المجلة.
2. **Templates – Admin** تنصيب قوالب الإدارة.
3. **Languages** لتنصيب ملفات اللغة.
4. **Components** لتنصيب مكونات المجلة.
5. **Modules** لتنصيب وحدات المجلة.
6. **Mambots** لتنصيب هاكات المجلة.

- **Messages** الرسائل.. وهو نظام خاص بإرسال رسائل خاصة
بالمشرفين على المجلة.. مع الإعدادات اللازمة بذلك.

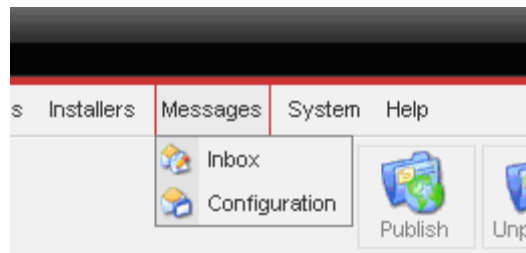

وتنقسم إلى قسمين:

- **Inbox** صندوق الوارد الخاص بالرسائل الخاصة بين المشرف العام
والمشرفين الباقين.

ومن هنا بإمكانك مراسلة مشرفين الموقع وذلك من خلال جديد **New** :

ستلاحظ أثناء دخولك لوحة التحكم أن هنالك رقم أو عدد الرسائل الذي يعرض (0) في أعلى يمين اللوحة قد تغير إلى عدد الرسائل الجديدة لديك.. فرضا دخلت وألقيت نظرة وقد وجدت بجوار أيقونة الرسائل (1) أي أن هناك رسالة جديدة لك:

بإمكانك النقر على أيقونة الرسائل للإطلاع على الرسائل الجديدة أو التوجه إلى قائمة الرسائل **Messages** ومن ثم إلى صندوق الوارد **Inbox**:

وستتمكن من استعراض الرسائل الجديدة كالتالي:

عدد الرسائل الجديدة لديك

Home Site Menu Content Components Modules Mambots Installers Messages System Help Logout admin

/com_messages

Delete New Help

الرسائل الخاصة
Private Messaging
عنوان الرسالة

من قبل التاريخ حالة القراءة

#	Subject	From	Date	Read
1	التقنية الرقمية للاستضافة والتصميم	Administrator	2008-02-07 12:57:09	Unread

<< Start < Previous 1 Next > End >>

Display # 10 Results 1 - 1 of 1

Configuration - التحكم بإعدادات صندوق الوارد الخاص بالرسائل:

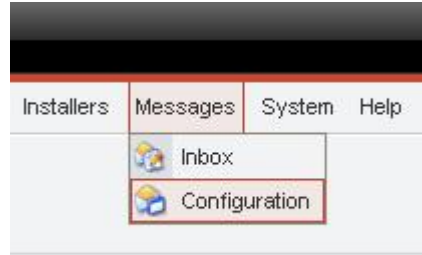

وهو كالتالي:

قائمة النظام System وهو خاص بعرض معلومات النظام ونسخة المجلة

وتحتوي على التالي:

- **Version Check** عرض معلومات عن آخر نسخة للمجلة من الموقع الرسمي لمجلة جملة Joomla.org

- **System Info** يقوم بعرض معلومات عن النظام وعن نسخة الـ **PHP** وكذلك عم تصاريح الملفات:

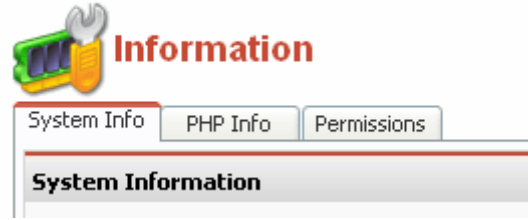

حيث:

- **System Info** تقدم لك عرض مفصل عن معلومات النظام.
- **PHP Info** تقدم لك عرض مفصل عن معلومات نسخة الـ **PHP**.
- **Permissions** تقدم لك عرض مفصل عن تصاريح الملفات.

- **Global Check-in** الفحص أو المراجعة العامة وهي يعني بتصحيح الأخطاء التي قد نرتكبها أثناء تجولنا من قائمة إلى أخرى.. مثلاً عند عرضي لوحدة التصويت **Poll** وقبل أن أحفظ عملي قمت بالعودة إلى الصفحة السابقة.. أي إلى صفحة الوحدات.. فتفاجأت بوجود قفل أصفر اللون على اسم التصويت بحيث يمنعني من التعديل !!

ولتصحيح مثل هذا الخطأ.. أي بحذف هذا القفل الأصفر.. نذهب إلى قائمة النظام **System** ومنه إلى **Global Check-in** المراجعة العامة حيث سيقوم تلقائياً بحذف هذه الأقفال وتصحيح الخطأ.. ويقوم بعرض الوحدات التي كانت مقفلة بالقفل الأصفر كالتالي:

Global Check-in

Database Table	# of Items	Checked-In
Checking table - jos_banner	Checked in 0 items	
Checking table - jos_bannerclient	Checked in 0 items	
Checking table - jos_categories	Checked in 0 items	
Checking table - jos_contact_details	Checked in 0 items	
Checking table - jos_content	Checked in 0 items	
Checking table - jos_mambots	Checked in 0 items	
Checking table - jos_menu	Checked in 0 items	
Checking table - jos_modules	Checked in 1 items	✓
Checking table - jos_newsfeeds	Checked in 0 items	
Checking table - jos_polls	Checked in 0 items	
Checking table - jos_rsgallery2_galleries	Checked in 0 items	
Checking table - jos_sections	Checked in 0 items	
Checking table - jos_weblinks	Checked in 0 items	

Checked out items have now been all checked in

Help - عرض صفحة بها جديد هذه النسخة مع تقديم شرح للوحة التحكم:

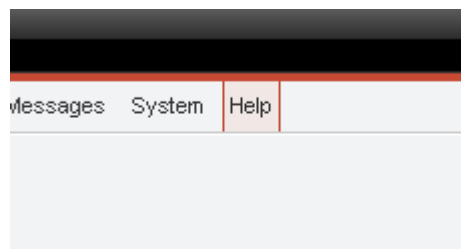

Help

Search: [Glossary](#) | [Credits](#) | [Support](#) | [License](#) | [help.joomla.org](#) | [Changelog](#)
[System Info](#) | [Latest Version Info](#)

Index

- [Administrator](#)
- [Back-End](#)
- [Administrator Module: Edit \[Components \]](#)
- [Administrator Module: Edit \[Full Menu \]](#)

What's New in Version 1.0.0

The local copy of this help file is no longer maintained. Please use the [online version](#).

سنقوم الآن بعرض كيفية إضافة المقال في المجلة بحيث تعرض في الصفحة الرئيسية في المجلة أو في القائمين الأيمن والأيسر.

- أولاً نقوم بإنشاء قسم **Section** جديد:

/com_sections/editA

Upload Save Apply Close Help

Section: Edit [Newsflashes] إضافة أو تعديل قسم

Section Details

Scope: content
 Title: Newsflashes
 Section Name: Newsflashes
 Ordering: 2 (FAQs)
 Image: - Select Image -
 Image Position: يمين
 Access Level: Public Registered Special
 Published: نعم لا
 Description:

محتوى
 عنوان القسم
 اسم القسم
 ترتيبه بعد...
 صورة أو أيقونة له
 مكان الصورة
 مكان لعرض الصورة
 صلاحية المشاهدة
 حالة النشر
 وصف

مكان كتابة الوصف - بإمكانك تركه فارغاً

أصبح لدينا قسم جديد.. يجب تكوين صنف أو مجموعة أصناف لتنظيم محتوى المجلة كالتالي:

- ثانياً نقوم بإنشاء صنف **Category** بداخل القسم الذي أضفناه:

Joomla! Administrator

Home Site Menu Content Components Modules Mambots Installers Messages System He

DT4hosting.com / 0

Content by Section

All Content Items

Static Content Manager

Section Manager

Category Manager

Front Page Manager

Archive Manager

Page Impressions

أخبار سياسية

News

Newsflashes

FAQs

أخبار سياسية Items 1

أخبار سياسية Archives 2

أخبار سياسية Categories 3

Static Content Manager

Frontpage Manager

كما رأيت في الشكل السابق لدينا قسم الأخبار السياسية.. سنقوم بإنشاء صنف به، وذلك إما عن طريق الدخول من قائمة المحتوى **Content** ثم **أخبار سياسية** ثم **items أخبار سياسية** حيث أن:

- **items أخبار سياسية**: خاص بإنشاء مقالات في هذا الصنف.
- **archives أخبار سياسية**: في الأرشفة أو المحفوظات.
- **Categories أخبار سياسية**: لإنشاء صنف بداخل هذا القسم.

وإما أن تقوم بإنشاء الصنف الجديد في هذا القسم وذلك بالتوجه مباشرة إلى **Section Manager** (**أنظر الشكل السابق**) ومنه إلى القسم الذي تريد.

وعند الدخول في الصنف بأحد الأقسام (**بافتراض قسم أخبار سياسية**) ستجد التالي:

Joomla! Administrator

Site Menu Content Components Modules Mambots Installers Messages System Help

0 1 Logout admin

إذا وجدت لون إسم الصنف أسود فأعلم أن هنالك مشرف آخر يعرض هذا الصنف في نفس الوقت

Category Manager [Content: All]

Category Name	Published	Order	Access	Section	Category ID	# Active	# Trash
Latest News (Latest)		0	Public	News	1	5	0
Newsflash (Newsflash)		0	Public	Newsflashes	3	3	0
Example FAQs (Examples)		0	Public	FAQs	7	2	0

أختر قسم معين من هنا لعرض الأصناف التي يحتويها أو التي بداخله

تعديل صنف معين في القسم

Joomla! is Free Software released under the GNU/GPL License.
Page was generated in 0.048219 seconds

بعد أن قمنا بإنشاء قسم جديد.. وقمنا بإنشاء صنف جديد بداخله.. أصبح جاهزا لكتابة المقالات فيه..

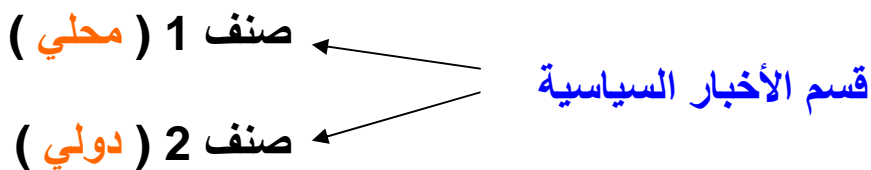

لم أفهم بعد !!

طيب.. حتى نقوم بتعبئة الموقع بالأخبار يجب علينا إنشاء الأقسام ثم ننشأ بداخل الأقسام أصناف.. كل حسب رغبتنا.. ثم نقوم بكتابة المقالات بداخل هذه الأصناف.. **مثلا:**

موقعي يحتوي على قائمة رئيسية تحتوي على كل من:

- الرئيسية.
- نبذة عن الموقع.
- أخبار سياسية.
- أخبار اقتصادية.
- أخبار رياضية.
- **اتصل بنا.**
- **بحث.**

مع الأخذ في الاعتبار أن (الرئيسية) تكون في الأساس موجودة في قائمة المجلة الرئيسية، وكذلك بالنسبة لـ (**اتصل بنا**) و (**بحث**).

يتبقى فقط التالي:

- نبذة عن الموقع.
- أخبار سياسية.
- أخبار اقتصادية.
- أخبار رياضية.

أولا نبذة عن الموقع:

بإمكاننا كتابة صفحة نبذة عن الموقع كـ (محتوى ساكن **Static Contents**) أي إنشاء صفحة واحدة بدون قسم أو صنف.. حيث أنه في الأساس يوجد قسم يدعى **Static Contents Manager** وندخل إليه كالتالي:

ومن هناك نقوم بإنشاء مقال محتوي ثابت جديد عن طريق جديد **New** كما بالشكل التالي:

وكما رأيت هنا نقوم بإنشاء المحتويات الثابتة التي لا تنتمي إلى أي قسم ولا تحتاج إلى إنشاء قسم من أجلها.. وطبعاً كل الخصائص قمنا بتوضيحها في الأمثلة السابقة.. لذا ننقر على جديد ونبدأ بإنشاء محتوى ثابت جديد:

Static Content Item: Edit

Item Details

Title:

Title Alias:

Text: (required)

محتوى النبذة

Publishing

Images

Parameters

Meta Info

Link to Menu

Publishing Info

State:	Published	حالة النشر
Published:	<input checked="" type="checkbox"/>	نشر المحتوى نعم - لا
Access Level:	Public	صلاحية المشاهدة
	Registered	عام - للمشاركين - خاص
	Special	
Author Alias:	<input type="text" value="إسم مستعار أو بديل للكاتب"/>	إسم مستعار أو بديل للكاتب
Change Creator:	Administrator	تغيير الكاتب
Override Created Date:	2008-02-11 15:13:47	تاريخ كتابة المقال
Start Publishing:	2008-02-11 15:12:31	تاريخ النشر
Finish Publishing:	Never	نهاية النشر

Content ID:	12	رقم المقال
State	Published	حالة النشر
Hits	0	عدد المشاهدة
Version	1 times	الإصدارة
Created	Monday, 11 February 2008 15:13	تاريخ الإنشاء
Last Modified	Not modified	آخر تعديل في
Expires	Never	نهاية النشر

حيث نقوم بإنشاء نبذة عن الموقع من كتابة وصور وغيره، ثم ننقر حفظ **Save** لحفظ المقال.. وطبعاً لن يعرض المقال مباشرة حيث أنه علينا ربطه بعنصر في أحد القوائم.

إذا بعد أن قمنا بإنشاء نبذة كمحتوى ثابت، يتبقى لدينا وضع عنصر في القائمة الرئيسية (**نبذة عن الموقع**) وربطها به.. حيث نتوجه إلى التالي:

ثم ندخل إلى القائمة ومنها إلى جديد **New** لإنشاء عنصر جديد في القائمة:

لا يمكنك حذف هذه القائمة حيث أنها ضرورية لملل جملة *
**العنصر الأول المنشور في القائمة الرئيسية هو الصفحة الرئيسية للموقع

#	Menu Item	Published	Reorder	Order	Access	Itemid	Type	CID
1	الصفحة الرئيسية	<input checked="" type="checkbox"/>	<input type="text"/>	1	Public	1	Component - Front Page	10
2	نبذة عن الموقع	<input checked="" type="checkbox"/>	<input type="text"/>	2	Public	6	Link - Static Content	5

كما تلاحظ في الشكل السابق.. قمت بالتعليم على نوع العنصر الذي وضعته سابقاً في الشرح والخاص بالعنصر نبذة عن الموقع كتب فيه **Link-Static Content** أي رابط محتوى ثابت.. إذا بعد أن نتوجه إلى جديد نقوم بعمل التالي:

New Menu Item

Content

- [Blog - Content Category](#)
- [Blog - Content Category Archive](#)
- [Blog - Content Section](#)
- [Blog - Content Section Archive](#)
- [Link - Content Item](#)
- [Link - Static Content](#)
- [List - Content Section](#)
- [Submit - Content](#)
- [Table - Content Category](#)

ننقر على **Link- Static Content** أي رابط محتوى ثابت ثم نقوم بكتابة اسم له والباقي كالتالي:

Details

Name:

Static Content:

URL:

On Click, open:

Parent Item:

Ordering:

Access Level:

Published: لا نعم

Parameters

Menu Image:

Unique Itemid: No Yes

إستعمال رقم ID خاص (نعم - لا)

عرض العنصر في نفس الصفحة
عرض العنصر في صفحة جديدة
عرض العنصر في صفحة جديدة بدون الشريط

إذا أردت أن يكون العنصر في القائمة العادية فلا تغير شيئاً
وإذا أردت أن يكون العنصر الجديد متفرع من عنصر قديم فم بالتأشير على العنصر القديم فقط.

سيتم وضع العنصر الجديد في آخر القائمة..
بإمكانك إعادة ترتيبها لاحقاً

صلاحية المشاهدة (عام - للمشاركين فقط - خاص)
حالة النشر (نعم - لا)

وعند انتهائك من تعبئة الشكل السابق قم بعرض صفحة موقعك.. ستجد أن المقال (نبذة عن الموقع) قد تم ربطه بعنصر في القائمة الرئيسية وهو (نبذة عن الموقع) وبذلك سيتمكن كل من يتصفح موقع من عرض المقال بسهولة ويسر.

إذا.. تبقى من القائمة التي سنقوم بإنشائها للموقع كالتالي:

- نبذة عن الموقع.

- أخبار سياسية.
- أخبار اقتصادية.
- أخبار رياضية.

حيث قمنا بإنشاء النبذة.. ونتجه الآن لإنشاء أخبار سياسية.. كالتالي:

ننشأ قسم جديد (راجع ص 82) وننشأ صنف جديد (راجع ص 83) بداخله حسب متطلبات موقعك.. بالنسبة لمثالنا سنقوم بإنشاء عدة أصناف كالتالي:

القسم (أخبار سياسية) يجب أن يحتوي على كل أصناف كالتالي:

1. أخبار سياسية محلية.
2. أخبار سياسية إقليمية.
3. أخبار سياسية دولية.

هنا سنقوم بإنشاء 3 أصناف وتسميتهم بأسمائهم.. (راجع ص 83) أعتقد أنه إلى هنا كل شيء تمام.

نبدأ الآن بتعبئة الأصناف بالمقالات الخاصة بالموقع.. سنأخذ على سبيل المثال أخبار سياسية محلية.. نتجه إلى القائمة السابقة عن طريق الدخول من قائمة المحتوى Content ثم أخبار سياسية ثم items أخبار سياسية كالتالي:

بطبيعة الحال سيكون الصنف فارغا من المقالات وعلى هذا الأساس سنقوم بإنشاء صنف جديد من خلال جديد New كالتالي:

Joomla! Administrator version 1.8

Home Site Menu Content Components Modules Mambots Installers Messages System Help

0 Logout
1 admin

DT4hosting.com / com_content

Archive Publish Unpublish Move Copy Trash Edit **New**

تعديل حذف نسخ نقل عدم نشر نشر نقل للارشيف - المحفوظات

Content Items Manager [Section: أخبار سياسية]
الترتيب عرض في الرئيسية العنوان Filter:

#	<input type="checkbox"/>	Title	Published	Front Page	Reorder	Order	Access	ID	Category	Author	Date
حالة النشر											
<< Start < Previous Next > End >>											
Display # 30 No records found.											

Published, but is Pending | Published and is Current | Published, but has Expired | Not Published

Click on icon to toggle state.

مع ملاحظة أنه في حال ما أردت عرض هذا المقال في الصفحة الرئيسية يجب عليك التأشير على صلاحية العرض **Front Page** كما في الشكل السابق أو أثناء كتابتك للمقال كما سنرى لاحقاً.. كالتالي:

Content Item: New إنشاء مقال جديد

Item Details يجب اختيار القسم الذي سيحفظ فيه المقال

Title: عنوان المقال Section: أخبار سياسية

Title Alias: عنوان بديل للمقال Category: سياسية محلية

Intro Text: (required) يجب اختيار الصنف الذي سيحفظ فيه المقال

هنا تقوم بكتابة مقدمة للمقال مع إمكانية إدراج صورة أو أي شيء تريد

إدراج صورة في المقال وسيتم وضع كود للصورة على أن تقوم بإختيارها من ملف من القائمة اليمنى

إدراج فاصل بين الصفحات بحيث يكون المقال في أكثر من صفحة

Main Text: (optional)

أدوات الكتابة وهي شبيهة بالورد

هنا تقوم بكتابة بقية المقال بالكامل

Publishing | Images | Parameters | Meta Info | Link to Menu

Publishing Info

Show on Front Page: عرض المقال في الصفحة الرئيسية

Published: تفعيل النشر

Access Level: Public Registered Special صلاحية المشاهدة

Author Alias: اسم بديل للكاتب

Change Creator: Administrator اسم الكاتب

Ordering: سيتم ترتيب المقال في نهاية المقالات
يمكنك تغيير ترتيبها بعد حفظ هذا العنصر

Override Created Date: تاريخ إنشاء المقال

Start Publishing: 2008-02-12 20:47:32 تاريخ عرض المقال

Finish Publishing: Never نهاية عرض المقال

State: Published حالة المقال - مفعل للنشر

Hits: عدد المشاهدات

Revised: 0 times عدد المرات التي تم تحريره

Created: New document نوع الإنشاء - وثيقة جديدة

Last Modified: Not modified آخر تعديل

Publishing | **Images** | Parameters | Meta Info | Link to Menu

MOSImage Control

1. اختر الصورة التي تود أن تضعها في المقال
 ويجب أن تحمل في images/stories

2. اضغط على هذه الأزرار لنقل الصور

لعرض ملفات صور أخرى في الصفحة

Sub-folder: /

Sample Image: يعرض فقط الصور التي اخترتها من القائمة

Active Image: يعرض الصور التي تم اختيارها من القائمة

Edit the image selected:

Source: وضع رابط لصورة من خارج الموقع

Image Align: لا محاذاة محاذاة الصورة يمين وسط يسار

Alt Text: نص بديل كإسم للصورة

Border: حدود حول الصورة

Caption: تعليق على الصورة

Caption Position: في الأسفل مكان التعليق

Caption Align: لا محاذاة محاذاة التعليق

Caption Width: مساحة عرض التعليق

Apply تطبيق - تنفيذ

Publishing	Images	Parameters	Meta Info	Link to Menu
Parameter Control للتحكم في خصائص المقال				
* These Parameters only control what you see when you click to view an item fully *				
Page Class Suffix	<input type="text"/>	خاص بـ CSS		
Back Button	Use Global <input type="button" value="v"/>	عرض زر العودة		
Page Title	<input type="radio"/> Hide <input checked="" type="radio"/> Show	عرض عنوان الصفحة		
Linked Titles	Use Global <input type="button" value="v"/>	تفعيل رابط المقال		
Intro Text	<input type="radio"/> Hide <input checked="" type="radio"/> Show	عرض نص المقدمة		
Section Name	<input checked="" type="radio"/> Hide <input type="radio"/> Show	عرض إسم القسم		
Section Name Linkable	<input checked="" type="radio"/> No <input type="radio"/> Yes	تفعيل رابط القسم		
Category Name	<input checked="" type="radio"/> Hide <input type="radio"/> Show	عرض إسم الصنف		
Category Name Linkable	<input checked="" type="radio"/> No <input type="radio"/> Yes	تفعيل رابط الصنف		
Item Rating	Use Global <input type="button" value="v"/>	السماح بتقييم المقال		
Author Names	Use Global <input type="button" value="v"/>	عرض أسماء الكتاب		
Created Date and Time	Use Global <input type="button" value="v"/>	عرض تاريخ إنشاء المقال		
Modified Date and Time	Use Global <input type="button" value="v"/>	عرض تاريخ تحرير المقال		
PDF Icon	Use Global <input type="button" value="v"/>	عرض أيقونة الأكتروبات		
Print Icon	Use Global <input type="button" value="v"/>	عرض أيقونة الطباعة		
Email Icon	Use Global <input type="button" value="v"/>	عرض أيقونة إرسال المقال		
Key Reference	<input type="text"/>	كلمات ترمز للمقال كإشارة		
DocBook Type	<input type="text"/>	هل المقال جزء من كتاب أو فصل أو		

Publishing	Images	Parameters	Meta Info	Link to Menu
Meta Data				
Description:				
<input type="text"/>				
Keywords:				
<input type="text"/>				
<input type="button" value="Add Sect/Cat/Title"/> عند الضغط هنا فإنه يقوم تلقائياً بوضع كلمات من إسم القسم أو الموقع لتسهيل البحث عن موقعك				

Publishing Images Parameters Meta Info **Link to Menu**

Link to Menu
This will create a 'Link - Content Item' in the menu you select

Select a Menu

- mainmenu
- othermenu
- topmenu
- usermenu

Menu Item Name

Link to Menu **أربط العنصر مع القائمة**

Existing Menu Links **قوائم أخرى بروابط**

None **لا يوجد**

قم بالنقر على أحد القوائم
إذا أردت ربط المقال بأحد
هذه القوائم.

إسم عنصر القائمة

أربط العنصر مع القائمة

قوائم أخرى بروابط

لا يوجد

الآن قمنا بإنشاء قسم بداخله **صنف** وبداخله **مقال** أو مقالات.. وقمنا بعرض المقالات بالصفحة الرئيسية سواء من المقال نفسه أو من خلال الأصناف.

Joomla!™ Administrator

Home Site Menu Content Components Modules Mambots Installers Messages System Help

Content by Section

- Investments
 - Investments Items
 - Add/Edit Investments Categories
- News
- Newsflashes
- FAQs

All Content Items

Static Content Manager

Control Panel

Add New Content

Content Items Manager

Static Content Manager

Frontpage Manager

Section Manager

Category Manager

Media Manager

Trash Manager

Menu Manager

Language Manager

User Manager

Global Configuration

Logged Components Popular Latest Items Menu Stats

Currently Logged in Users

1	admin	Super Administrator	X
---	-------	---------------------	---

<< Start < Previous 1 Next > End >>

Display # Results 1 - 1 of 1

هنا ستجد كل الأقسام والأصناف

يمكنك استخدام هذه الخيارات للدخول إلى المقالات

Joomla! is Free Software released under the GNU/GPL License.
Page was generated in 0.044439 seconds

الآن نأخذ كيفية وضع عناصر في القائمة الرئيسية.. مثلا الشكل التالي:

نقوم أولاً بإنشاء الأقسام ثم بإنشاء الأصناف بداخل هذه الأقسام ثم نكتب المقالات بداخل هذه الأصناف.. بحيث تغطي كل الأقسام في الموقع.. يتبقى في النهاية ربط هذه الأقسام بالقائمة الرئيسية أو أي قائمة تريد أو حتى صورة في أحد القائمين الأيمن أو الأيسر.

عملية الربط مشابهة لعملية ربط المحتوى الساكن (راجع ص 85) غير أننا هنا سنقوم بربط قسم أو صنف أو مقال حسب متطلبات موقعك بعنصر معين في أحد القوائم.. مثلا سنقوم بربط قسم آخر الأخبار بقسم أخبار سياسية.. كالتالي:

ندخل إلى القائمة ومنها إلى القائمة الرئيسية كالتالي:

ثم من القائمة انقر على جديد **New** لإنشاء عنصر جديد في القائمة ومن ثم ربطه بقسم أو صنف أو مقال كالتالي:

New Menu Item إنشاء عنصر جديد

^ Note that som

Content

محتوى

- | | | |
|---|---|-----------------------|
| Blog - Content Category | إنشاء صفحة لعرض محتوى صنف كمجموعة | <input type="radio"/> |
| Blog - Content Category Archive | إنشاء صفحة لعرض محتوى أرشيف صنف كمجموعة | <input type="radio"/> |
| Blog - Content Section | إنشاء صفحة لعرض محتوى قسم كمجموعة | <input type="radio"/> |
| Blog - Content Section Archive | إنشاء صفحة لعرض محتوى أرشيف قسم كمجموعة | <input type="radio"/> |
| Link - Content Item | ربط مقال بصفحة مستقلة بعنصر في القائمة | <input type="radio"/> |
| Link - Static Content | ربط مقال محتوى ثابت بعنصر في القائمة | <input type="radio"/> |
| List - Content Section | عرض أصناف قسم ما بشكل قائمة | <input type="radio"/> |
| Submit - Content | وضع صفحة خاصة بالأعضاء لوضع مقالاتهم | <input type="radio"/> |
| Table - Content Category | عرض صنف قسم ما على شكل جدول | <input type="radio"/> |

Miscellaneous

متنوع أو أخرى

- | | | |
|---|---------------------------------------|-----------------------|
| Separator / Placeholder | وضع فواصل بين القوائم مثل ----- | <input type="radio"/> |
| Wrapper | وضع إطار داخلي لعرض موقع بداخل الصفحة | <input type="radio"/> |

Submit

إضافة موضوع

- | | | |
|----------------------------------|--------------------------------------|-----------------------|
| Submit - Content | وضع صفحة خاصة بالأعضاء لوضع مقالاتهم | <input type="radio"/> |
|----------------------------------|--------------------------------------|-----------------------|

Components

المكونات

- | | | |
|---|---------------------------------------|-----------------------|
| Component | لربط مكون بعد إضافته لعنصر في القائمة | <input type="radio"/> |
| Link - Component Item | إنشاء رابط لمكون موجود في جملة | <input type="radio"/> |
| Link - Contact Item | إنشاء رابط للاتصال بنا | <input type="radio"/> |
| Link - Newsfeed | إنشاء رابط لمغذي الأخبار | <input type="radio"/> |
| Table - Contact Category | إنشاء جدول يعرض تصنيفات الاتصال | <input type="radio"/> |
| Table - Newsfeed Category | إنشاء جدول يعرض تصنيفات مغذي الأخبار | <input type="radio"/> |
| Table - Weblink Category | إنشاء جدول يعرض تصنيفات مكتبة المواقع | <input type="radio"/> |

Links	الروابط
Link - Component Item	إنشاء رابط فقط لتكون في المجلة
Link - Contact Item	إنشاء رابط فقط للاتصال بنا
Link - Content Item	إنشاء رابط فقط لحتوى معين
Link - Newsfeed	إنشاء رابط فقط لعتدي الأخبار
Link - Static Content	إنشاء رابط فقط لحتوى ساكن أو ثابت
Link - Url	إنشاء رابط فقط لموقع

وسنأخذ مثال على هذه القوائم.. حيث سنقوم بإنشاء رابط لقسم الأخبار السياسية بعنصر في القائمة الرئيسية تحت مسمى (أخبار).. بحيث تعرض الأصناف كلها في هذه الصفحة.. كالتالي:

نختار من القائمة السابقة **Blog - Content Section** ثم نقوم بالتأشير على القسم المراد ربطه بهذا العنصر وهو الأخبار السياسية.. كالتالي:

Details

Name:

Section:

All Sections
 FAQs
 Newsflashes
 News
أخبار سياسية

يجب اختيار القسم المراد ربطه بهذا العنصر الجديد.. وهنا هو أخبار سياسية

URL:

Parent Item:

Top
 الصفحة الرئيسية
 نبذة عن الموقع
 آخر الأخبار
 كتاب الموقع
 هيئة التحرير
 روابط أخرى
 اتصل بنا
 بحث في الموقع
 خريطة الموقع

في حال ما أردت أن يكون هذا العنصر فرع من عنصر سابق في القائمة الرئيسية.. لاننا الآن بداخل القائمة الرئيسية

Ordering: افتراضياً ، سيتم إضافة العناصر الجديدة إلى مؤخرة الترتيب و لكن يمكنك تغيير ترتيبها بعد حفظ هذا العنصر

Access Level:

Public
 Registered
 Special

تصريح المشاهدة

Published: لا نعم

Parameters		عرض أيقونة خاصة
Menu Image	- Do Not Use -	
Page Class Suffix		خاص بـ CSS
Back Button	Use Global	عرض زر العودة
Page Title		عنوان الصفحة
Page Title	<input type="radio"/> Hide <input checked="" type="radio"/> Show	عرض عنوان الصفحة
# Leading	1	عدد المواضيع التي ستعرض كاملة
# Intro	4	عدد المواضيع التي ستعرض المقدمة فقط
Columns	2	عدد الأعمدة الخاص بعرض المواضيع
# Links	4	عدد المواضيع التي ستعرض كروابط في الأسفل
Category Order		عرض المقالات حسب ترتيب التصنيفات
Primary Order		ترتيب عرض العناصر
Pagination		عرض ترقيم الصفحات
Pagination Results	(1-4)	عرض ترقيم الصفحات المتعددة (1-4)
MOSImages		عرض كود MOSImages
Section Name	<input checked="" type="radio"/> Hide <input type="radio"/> Show	عرض إسم القسم
Section Name Linkable	<input checked="" type="radio"/> No <input type="radio"/> Yes	تفعيل رابط إسم القسم
Category Name	<input checked="" type="radio"/> Hide <input type="radio"/> Show	عرض الصنف
Category Name Linkable	<input checked="" type="radio"/> No <input type="radio"/> Yes	تفعيل رابط إسم الصنف
Item Titles	<input type="radio"/> Hide <input checked="" type="radio"/> Show	عرض عناوين المقالات
Linked Titles	Use Global	عرض روابط عناوين المقالات
Read More	Use Global	عرض اقرأ المزيد
Item Rating	Use Global	عرض تقييم المقال
Author Names	Use Global	عرض إسم الكاتب
Created Date and Time	Use G	عرض تاريخ وساعة كتابة المقال
Modified Date and Time	Use G	عرض تاريخ وساعة تحرير المقال
PDF Icon	Hide	عرض أيقونة الأكروبات
Print Icon	Hide	عرض أيقونة الطباعة
E-mail Icon	Hide	عرض أرسل المقال
Unpublished Items	<input checked="" type="radio"/> Hide <input type="radio"/> Show	عدم نشر العناصر لمجموعة الناشر وما فوق

وأخيراً.. قم بحفظ عملك من حفظ **Save**.

نأخذ الآن كيفية إنشاء وحدة جديدة **Module** لوضع صورة متحركة أو أي شيء تريد.. كالتالي:

من قائمة الوحدة **Modules** ندخل إلى وحدات الموقع **Site Modules**.

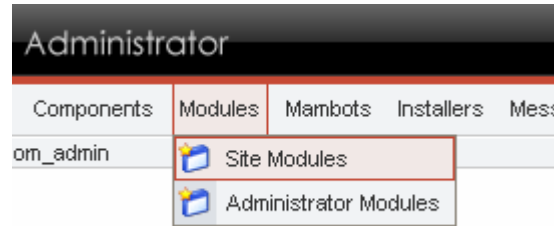

nel

ومن ثم نقوم بالنقر على زر جديد **New** لعمل وحدة جديدة كالتالي:

ثم نقوم بتعبئة بيانات الوحدة الجديدة كالتالي:

DT4hosting.com / com_modules / editA

Preview Save Apply Close Help

Site Module: New

Details	Pages
Title: <input type="text" value="البيدين"/>	عنوان الوحدة
Show title: <input checked="" type="radio"/> لا <input type="radio"/> نعم	عرض عنوان الوحدة أو إخفاءه
Position: <input type="text" value="right"/>	اختيار المكان الذي ستعرض فيه الوحدة
Module Order: <input type="text" value="6: تشابك الأيدي"/>	اختيار ترتيب هذه الوحدة قبل أو بعد الوحدات
Access Level: <input type="text" value="Public"/>	صلاحية المشاهدة (عام - للمسجلين - خاص)
Published: <input type="radio"/> لا <input checked="" type="radio"/> نعم	عرض الوحدة أو إخفاءها
ID: 37	رقم الوحدة (سيعطى الرقم بعد إنشاء الوحدة)
Description: Custom Module	وصف الوحدة

Parameters

Module Class Suffix	<input type="text"/>
Module Cache	<input checked="" type="radio"/> No <input type="radio"/> Yes
-	
Mambots	<input type="radio"/> No <input checked="" type="radio"/> Yes
-	
RSS URL	<input type="text"/>
Feed Title	<input checked="" type="radio"/> Yes <input type="radio"/> No
Feed Description	<input checked="" type="radio"/> Yes <input type="radio"/> No
Feed Image	<input checked="" type="radio"/> Yes <input type="radio"/> No
Items	<input type="text" value="3"/>
Item Description	<input checked="" type="radio"/> Yes <input type="radio"/> No
Word Count	<input type="text" value="0"/>
RSS Cache time	<input type="text" value="3600"/>

Cache Directory C:/AppServ/www/dt/cache/ **Writeable**

B I U ABC | [List of icons] | -- Styles -- | -- Format --

[HTML icon] [HTML icon]

من هنا تستطيع أن تضع صورة في الوحدة مثل هذه التي في اليمين

من هنا تستطيع أن تقوم بتحرير الوحدة عبر برامج تصميم المواقع ومن ثم لصق الكود هنا

http://localhost - Insert/edit image - Mozilla Firefox

General | Appearance | Advanced

General

Image URL:

Image description:

Title:

Preview

بعد أن تضع رابط أو مسار الصورة ستعرض لك الصورة تلقائيا هنا

Update Cancel

كما شاهدت بإمكانك وضع إعلان أو دعاية من خلال صورة وربطها بقسم أو صفحة معينة بالمجلة.. تماما كما تصمم عبر برامج تصميم المواقع مثل الفرونت بيج أو الديرين ويفر.

وبإمكانك أيضا أن تقوم بوضع تصميم خاص بك ومن ثم وضع الكود في الوحدة من خلال الكود **HTML**.

هذا إلى جانب بعض الاجتهاد ستري العديد من الأفكار والحيل.. ولا تنسى أنه بإمكانك تحريك الوحدة في أي ناحية أو قائمة سواء الناحية اليمنى أو اليسرى أو في أي مكان **Positions** تراه مناسبا في القالب.. ويعود الأمر إلى تصميم القالب وتوزيع الأماكن عليه.. كالتالي:

طيب.. كيف يمكنني نقل وحدة من أحد القوائم إلى وسط المجلة؟ علماً بأن القالب لا يوجد به مكان في وسط المحتوى؟

قد يصادفك قالب ما لمجلة جملة ويعجبك جداً فتقرر تعديله لتضعه في موقعك.. وقد يصادفك بعد ذلك أن هذا القالب لم يقسم كما تشتهي.. أي أنه لا يحتوي على مواقع **Positions** في وسط محتوى المجلة.. أي أنه يمكنك تحريك الوحدات **Modules** على يمين ويسار المجلة فقط !!

ولا يمكنك بالتالي من وضع بعض الوحدات المهمة في بداية الأخبار..
لنقل مثل **FrontPage Slideshow** المعروف.

إذا كيف السبيل لوضع الوحدات **Modules** أينما أريد خصوصا وأن
ال قالب قد أعجبني ولا أفقه في تحريره شيئا؟

وفرت مجلة جملة طريقة سهلة وبسيطة وسريعة لمستخدميها بحيث
يمكنهم نقل الوحدات **Modules** كما قلنا في أي مكان فقط بكتابة جملة
واحدة في المكان المراد نقل هذه الوحدة **Module** إليه.

مثلا وعلى سبيل المثال.. لدي وحدة **FrontPage Slideshow**
وأريد وضعها في بداية الأخبار حيث أنها تعرض آخر الأخبار لكل الأقسام
بطريقة رائعة جداً وبالفلاش.. أقوم بالتالي:

1. قم بتحميل الوحدة **Module** التي تريد في المجلة.. ثم قم بوضعها
في أي موقع **Position** تريد.. ولنقل أن القالب يحتوي على موقع
Position يوزر3 .. (**user3**) إذا ضعه في هذا الموقع.

2. اذهب إلى الموضوع المراد وضع الوحدة فيه.. وضع في المكان الذي
تريد التالي:

```
{mosloadposition user3}
```

قم بحفظ عملك وأنظر النتيجة.

ملاحظة:

- يمكنك أن تقوم بنقل أي وحدة **Module** سواء تحت أو وسط أو فوق
أو على جانب المقال المراد وضع هذا المحتوى معه.. كما يمكنك من
وضع الوحدة فقط بدون أي خبر.

- كيف تقسم مقال إلى عدة صفحات:

أحيانا قد تفضل تقسيم المقال إلى عدة صفحات بدل صفحة واحدة حين يكون المقال طويل بعض الشيء.. لهذا أوجدت جملة بقسم الهاكات **mambots** هاك يقوم بهذا العملية. ولعمل ذلك عليك الدخول إلى قسم (الهاكات **mambots** للسماح بعمل تعدد الصفحات:

ومن ثم أبحث عن:

Mambot Manager [Site]

#	<input type="checkbox"/> Mambot Name	Published
1	<input type="checkbox"/> MOS Image	
2	<input type="checkbox"/> Legacy Mambot Includer	
3	<input type="checkbox"/> Code support	
4	<input type="checkbox"/> SEF	
5	<input type="checkbox"/> MOS Rating	
6	<input type="checkbox"/> Email Cloaking	
7	<input type="checkbox"/> GeSHi	
8	<input type="checkbox"/> Load Module Positions	
9	<input type="checkbox"/> MOS Pagination	
10	<input type="checkbox"/> No WYSIWYG Editor	

وتأكد من أنه يعمل من قائمة **'published'**

وإذا أردت تنسيقاً جميلاً لعنوان الصفحات عند تشغيل هذا الهاك أو ما يعرف بـ (**TOC**) وهو اختصار إلى (**Table of Contents**) مثل أن تكون الصفحة الأولى للمقال:

index
Page 1
Page 2

عليك التوجه إلى قائمة الموقع **Site** كالتالي:

ثم التوجه إلى قائمة المحتوى **Content**:

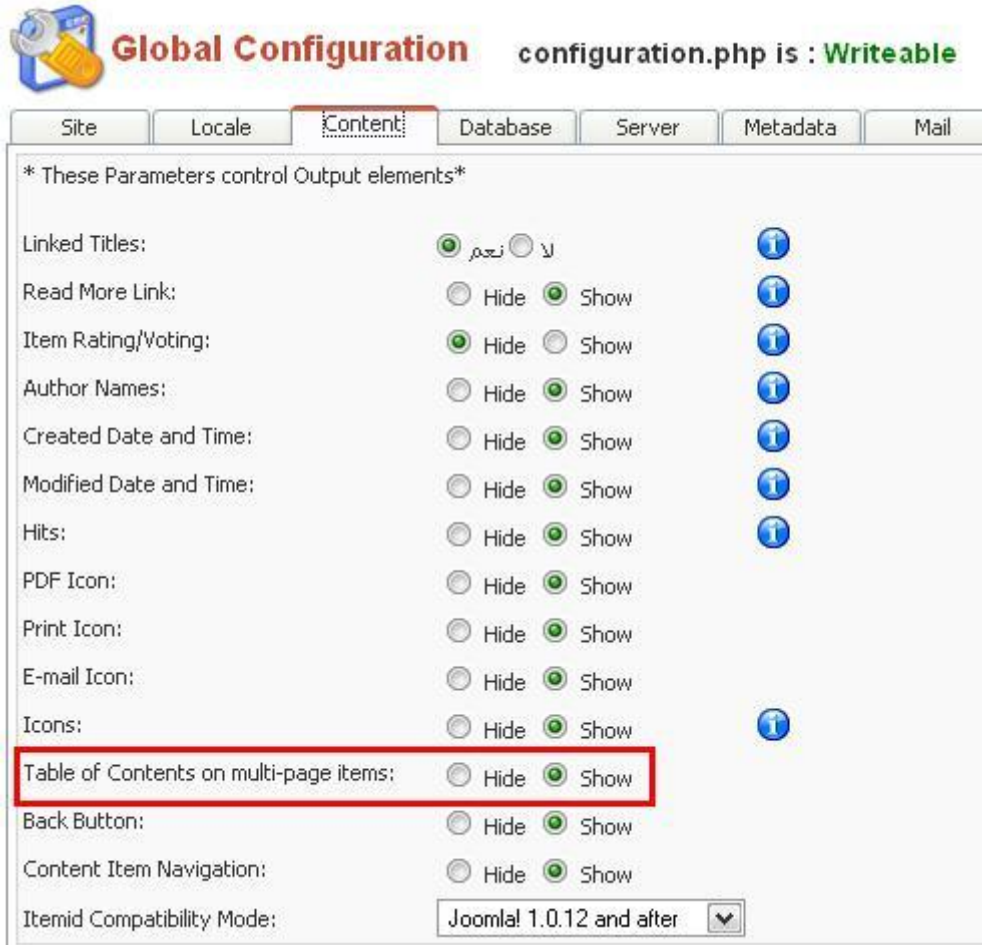

ومن ثم تشغيل الأمر كما هو معلوم لدينا.

يبقى الأمر المهم والأخير وهو كيفية عمل تعدد الصفحات عند كتابة المقال وهو كالتالي.. نقوم بالضغط على أيقونة تعدد الصفحات في المكان الذي تود بعد أن تضع مؤشر الفأرة هناك:

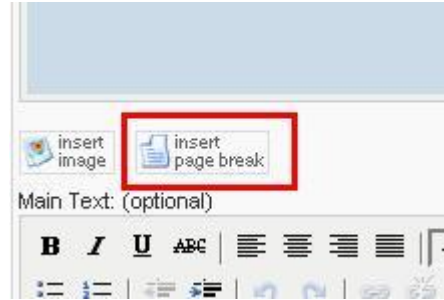

- مشكلة ترميز اللغة:

الحل يتمثل في عدة خطوات حتى تستقر اللغة في المجلة.. وهي كالتالي:

1. تحميل ملف اللغة العربية الخاص بالنسخة التي لديك.
2. عند تنصيبك للمجلة، أحرص على أن تكون الاتصال بقاعدة البيانات من خلال **utf8_general_ci** في حال كنت تستعمل ترميز **UTF-8** مثلاً.

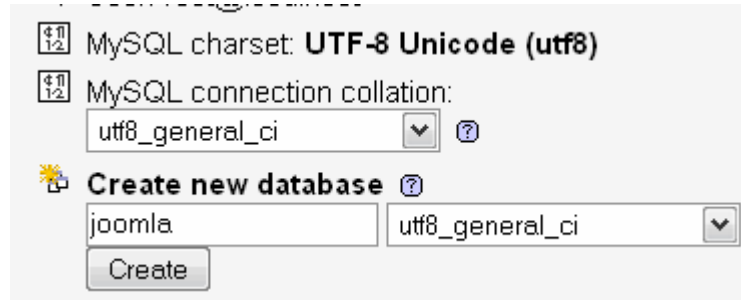

3. كتابة رمز اللغة في الإعدادات العامة من لوحة التحكم.

4. إضافة سطر في نهاية ملف الحماية **htaccess**. الموجود في الملف الرئيسي للمجلة.

AddDefaultCharset UTF-8

```

98 #
99 # Block out any script trying to set a mosConfig v
100 RewriteCond %{QUERY_STRING} mosConfig_[a-zA-Z_]{1,
101 # Block out any script trying to base64_encode bra
102 RewriteCond %{QUERY_STRING} base64_encode.*\ (.*)
103 # Block out any script that includes a <script> ta
104 RewriteCond %{QUERY_STRING} (\<|&#3C).*script.*(\>|
105 # Block out any script trying to set a PHP GLOBALS
106 RewriteCond %{QUERY_STRING} GLOBALS(=|\\[|\\%[0-9A-Z
107 # Block out any script trying to modify a _REQUEST
108 RewriteCond %{QUERY_STRING} _REQUEST(=|\\[|\\%[0-9A-
109 # Send all blocked request to homepage with 403 Fo
110 RewriteRule ^(.*)$ index.php [F,L]
111 #AddDefaultCharset UTF-8
112 ##### End - Rewrite rules to block out some c

```

5. تغيير رمز iso الموجود في القالب وليس المجلة إلى ترميز اللغة الذي تستخدمه مثل **utf-8** أو **windows-1256**.

```
1 <?php define('
is not allow
2 <!DOCTYPE ht
"http://www.1
3 <html xmlns='
charset=utf-8>
4 <head>
5 <?php if ( $_
6 <meta http-equiv="Content-Type" content="text/html;"><?php echo "ISO;
7 <?php mosShowHead(); ?>
```

تم حذف الكلمات التي تم تحديدها واستبدالها بترميز اللغة الذي
كالتالي windows-1256 أو utf-8 نستعمل.. سواء في حالة
charset=utf-8

بهذه الخطوات تأكد بأنك ستجبر المجلة على اعتماد الترميز الصحيح للغة العربية بإذن الله تعالى.

- ماذا أفعل في حالة نسيان كلمة المرور الخاصة بمدير الموقع 1

لا يمكن بأي حال استرداد كلمة المرور القديمة لأنها توجد في قاعدة البيانات مشفرة بنظام تشفير ذو اتجاه واحد "يسمح بالتشفير ولكن لا يسمح بالعكس" ولكن يمكن تغيير كلمة المرور باستعمال phpMyAdmin مثلا أو أي برنامج مماثل و تعتمد العملية على تنفيذ استعلام SQL يقوم بتغيير كلمة مرور المدير الخطوات كالتالي:

أولا قم بفتح صفحة phpMyAdmin أو برنامج إدارة قاعدة البيانات الموجود في لوحة تحكم الاستضافة.

ثانيا قم باختيار قاعدة البيانات الخاصة بموقعك "في phpMyAdmin توجد قائمة على الجهة اليسرى تحتوي على أسماء قواعد البيانات الموجودة".

ثالثا قم بفتح صفحة الاستعلامات "في phpMyAdmin يمكنك الوصول إلى صفحة الاستعلامات بالضغط على زر "SQL" من الشريط العلوي.

رابعاً قم بكتابة هذا الاستعلام و من ثم نفذه "في phpMyAdmin قم بضغط زر "GO"

```
Update jos_users SET password=MD5('YourNewPassword') WHERE id=62 AND usertype='Super Administrator';
```

يمكنك تغيير **YourNewPassword** إلى كلمة مرور جديدة من اختيارك كذلك لاحظ أن اسم الجدول **jos_users** قد يختلف في موقعك مثلا **"j_users"** أو **"a_users"** الخ .. وذلك حسب "بادئة اسم الجدول **table name prefix** فلا بد من تغيير اسمه في الاستعلام لي مطابق اسمه في قاعدة البيانات.

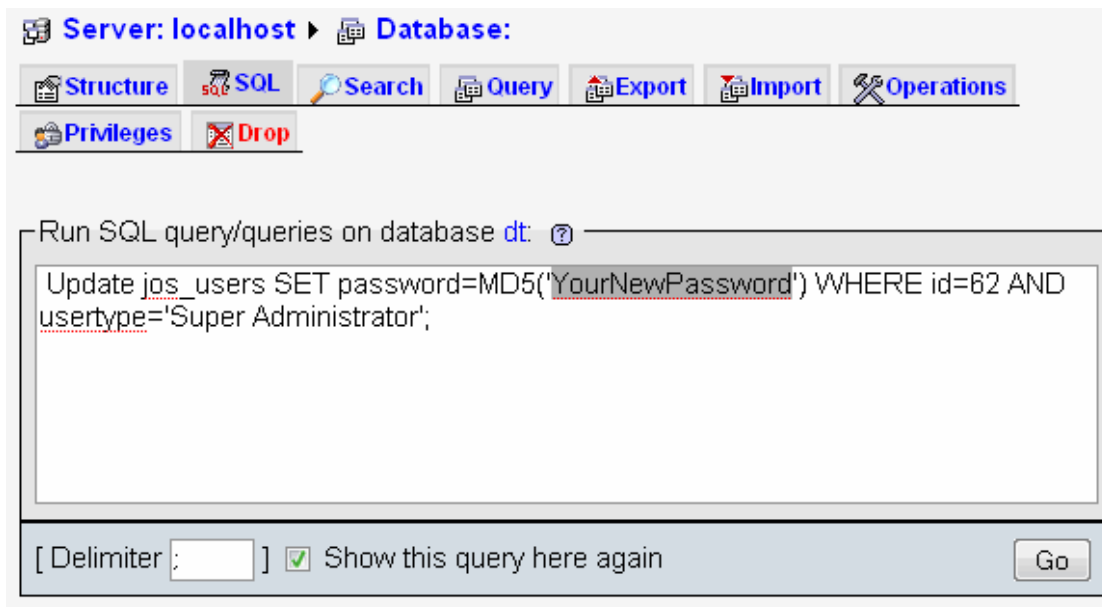

- ماذا أفعل في حالة نسيان كلمة المرور الخاصة بمدير الموقع 2

سنقوم في هذا الدرس بشرح طريقة جديدة وغير معروفة لدى الكثير منا وهي أسهل للمبتدئ والخبير وذلك بتغيير كلمة السر أو المرور من لوحة التحكم الخاصة بالموقع وبالتحديد من خلال **phpMyAdmin** طبعا الخطوات الأولى تشبه الموضوع السابق .. ومن هناك نقوم بالعملية من خلال الجداول الخاصة بقاعدة البيانات.

بسم الله نتوكل على الله..

كلنا نعلم أن لجملة **Super Administrator** واحد.

ندخل إلى لوحة تحكم الموقع ومنه إلى **phpMyAdmin** حيث سيتم العمل من خلالها.. إن لم تتوفر أيقونة **phpMyAdmin** في لوحة التحكم.. اذهب إلى **Mysql database** كما في الصورة:

ومن هناك ستجد **phpMyAdmin** في نهاية الصفحة.. أضغط عليها حتى ندخل.

ومن هناك ستجد كل قواعد البيانات في موقعك اختر القاعدة الخاصة بجملة كما بالصورة:

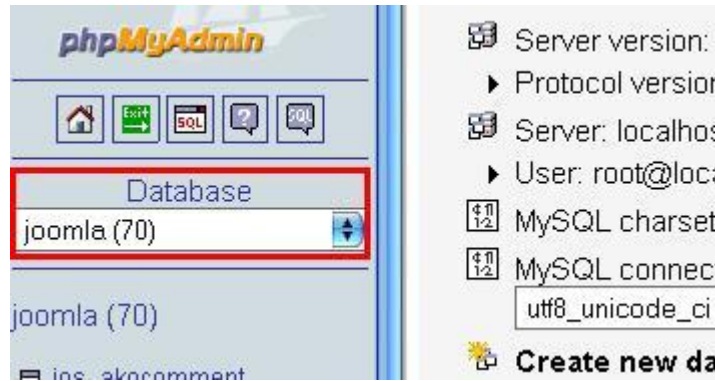

بعد أن تختار قاعدة بيانات المجلة ستجد أسفلها الجداول الخاصة بها اذهب إلى **jos_users** تجدها في الأسفل (على اعتبار أن **jos** هو ثابت لدى معظم المستخدمين.. كما بالصورة:

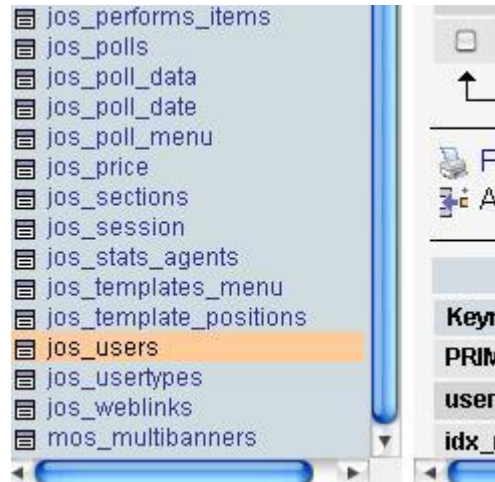

من الصفحة الجديدة.. ومن القائمة نختار **Browse** كما بالصورة:

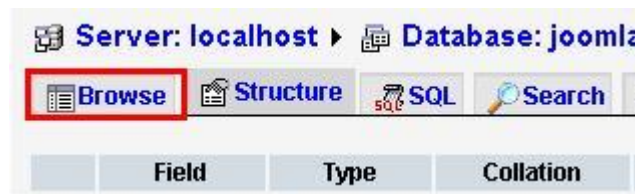

وهنا ستجد كل المستخدمين بما في ذلك مدير الموقع والذي عادة ما يكون الـ **id** الخاص به (**62**).. اضغط على صورة القلم كما بالصورة:

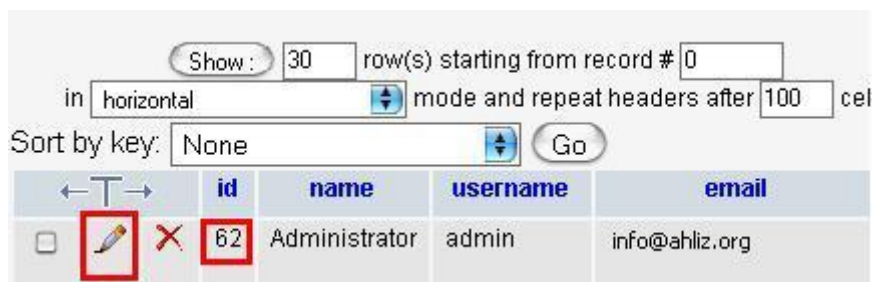

ستجد خانة الـ **password** مشفرة بالـ **MD5** وهي عبارة عن حروف و أرقام..

Field	Type	Function	Null	Value
id	int(11)			62
name	varchar(50)			Administrator
username	varchar(25)			admin
email	varchar(100)			info@dtwhosting.com
password	varchar(100)			21232f297a57a234514563a0980e234d
usertype	varchar(25)			Super Administrator
block	tinyint(4)			0
sendEmail	tinyint(4)		<input type="checkbox"/>	1
gid	tinyint(3) unsigned			25
registerDate	datetime			2007-07-02 12:39:46
lastvisitDate	datetime			2007-07-21 04:53:03
activation	varchar(100)			
params	text			expired=

ولفك كلمة السر يلزمك برامج خاصة بها و الخ.. ونحن قلنا في بداية الموضوع أن العملية سهلة .. لهذا فإن **phpMyAdmin** توفر عليك الوقت .. حيث سنترك لها أمر التشفير.. فقط ومن قائمة **Function** الموازية لخانة كلمة السر قم باختيار .. **MD5** كما بالصورة:

email	varchar(100)			info@dtwhosting.com
password	varchar(100)			21232f297a57a234514563a0980e234d
usertype	varchar(25)			Super Administrator
block	tinyint(4)			0
sendEmail	tinyint(4)		<input type="checkbox"/>	1
gid	tinyint(3) unsigned			25
registerDate	datetime			2007-07-02 12:39:46
lastvisitDate	datetime			2007-07-21 04:53:03

والآن.. أكتب كلمة سر جديدة مكان كلمة السر الأولى المشفرة وأضغط على **go** تجدها أسفل الصفحة.. كما بالصورة:

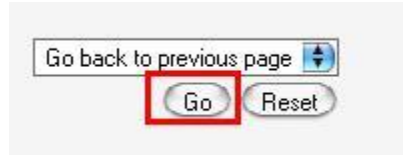

أخيراً.. قم بفتح صفحة لوحة تحكم جملة وأكتب كلمة السر الجديدة.. مع ملاحظة أنه وفي حالة ما كانت صفحة لوحة تحكم المجلة مفتوحة مسبقاً يجب عليك ضغط **ctrl+f5**.

وفي الختام.. نسأل الله أن يوفقنا لما فيه خير ديننا.. وأتمنى أن أكون قد قدمت ولو جزء بسيط حول مجلة جملة **Joomla!**.

وإلى كتاب آخر.. أستودعكم الله..

والسلام عليكم ورحمة الله وبركاته

التقنية الرقمية للاستضافة والتصميم

طرابلس – ليبيا – حي الأندلس

<http://www.dt4hosting.com>

info@dt4hosting.com